Núm. 1440 — Porte pagado — Dirección, Redacción y Administración: AVENIDA DE MAYO 769 — Buenos Aires, lunes 8 de marzo de 1920

La Epoca

[illegible]

CONGRESO NACIONAL — BIBLIOTECA

PRECIOS DE SUSCRIPCION — CAPITAL — PROVINCIAS — EXTERIOR — [illegible]

Servicio telegráfico especial para LA EPOCA

(DE LA UNITED PRESS, AGENCIA HAVAS Y NUESTROS CORRESPONSALES)

En Constantinopla se ha proclamado la ley marcial

Tropas británicas e italianas ocupan la capital turca

Generales que componen el consejo superior de guerra francés

Grave situación en Constantinopla

LONDRES, marzo 8 (U. Press).— Mensajes oficiales que se reciben de Constantinopla informan que se ha declarado allí la ley marcial y que las tropas británicas e italianas hicieron "una demostración militar extensiva".

Los turcos resistiéronse, luchando contra tal proceder. No se tienen detalles acerca de las víctimas habidas.

El tumulto provocado por el príncipe Joaquín

BERLIN, marzo 8 (U. Press).— El ministro Noske ha dictado órdenes para el arresto de Schutzhaft, mientras se sustancian nuevos acontecimientos relacionados con la actitud del príncipe Joaquín y sus acompañantes Ritmeister y Planen.

Contra los especuladores

MUNICH, marzo 8 (U. Press).— Millares de personas provocaron un tumulto en ésta en contra de los judíos que habían sido denunciados como especuladores en carne. Su actitud fué un tanto amenazante. Fué llamada la policía y el ministro prometió tomar medidas en contra de los especuladores.

Los conflictos obreros en el Japón

TOKIO, marzo 8 (U. Press).— Entre los obreros tranviarios se han producido actos de "sabotaje" y se teme el estallido de la huelga general. [illegible]

[illegible]

Adhesión de San Salvador a la Sociedad de las Naciones.

PARIS, marzo 8.— (A. Havas).— Telegrafían de Washington que el ministro de relaciones exteriores de la república de San Salvador acaba de enviar un despacho, por el cual este país se adhiere a la Sociedad de las Naciones.

El antiguo régimen capitalista en Rusia.

LONDRES, marzo 8, (A. Havas).— Informaciones procedentes de Varsovia anuncian que la prensa de esa capital dice que el leader maximalista, señor Lenine, pierde cada vez más terreno en Rusia, habiendo disminuído su prestigio entre las masas. Atribúyese este hecho, sobre todo, a la ingerencia de un ingeniero berlinés, el señor Kraselin, quien, con notable éxito, dirige la vida económica de Rusia, tendiendo, con sus métodos, a restablecer el antiguo régimen capitalista.

Se aplazó el debate del sufragio universal en el Japón.

LONDRES, marzo 8 (A. Havas).— Comunican de Tokio que se aplazó el debate sobre el sufragio universal decidiéndose someter la cuestión a los electores como un previo ensayo.

Empréstito interno portugués

LISBOA, marzo 8 (U. Press). — (Atrasado)—El miércoles el ministro de hacienda declaró que proyectaba lanzar un empréstito interno. Se cree que el monto ascenderá a cien millones de escudos y hay confianza en que los banqueros apoyarán la emisión a fin de que esta obtenga el mayor éxito posible.

El gobernador del Banco de Portugal se muestra conforme con la operación y declara que ella es necesaria, empleándose su beneficio en propender al cultivo de las tierras incultas, evitándose así para el futuro tener que recurrir a la importación de trigos extranjeros, operación que irroga un desembolso anual de cerca de cincuenta millones de escudos.

Servicio postal aéreo en Portugal

LISBOA, marzo 8 (U. Press. Atrasado).—El director de comunicaciones de acuerdo con el ministro de la guerra, organizó un servicio postal aéreo para las poblaciones que se hallan aisladas a causa de la huelga ferroviaria.

Huelga en las usinas de Yawatá

TOKIO, marzo 8. — (Agencia Havas). — Comunican de Osaka que la huelga decretada por los obreros que trabajan en las usinas de Yawata, toma un cariz grave.

Dichas usinas ocupan una extensión de 320 hectáreas y su personal está compuesto por 37.000 personas.

Las operaciones en Rusia

VARSOVIA, marzo 8. (A. Havas). —Un parte oficial anuncia que las fuerzas bolsheviquis que atacaban a Skragalow fueron rechazadas.

Investigación sobre las finanzas sinnfeinistas

DUBLIN, marzo 8 (United Press) —El "Freeman's Journal" informa que el gobierno examinará todas las cuentas privadas bancarias e investigará sobre las finanzas sinnfeinistas. Los bancos han recibido órdenes de tener lista su información para hoy.

El "Home-Rule" para Irlanda

LONDRES, marzo 8 (U. Press)— El redactor político del "Daily Mail" informa que sir Edward Carson ha notificado al consejo unionista del Ulster, en su reunión del viernes, la aceptación del proyecto de "home-rule".

Los gobiernos austriaco y húngaro niegan pasaportes a dos diputados italianos.

ROMA, marzo 8 (United Press)— Austria y Hungría han negado pasaportes a los diputados socialistas Vella y Dellaseta, a quienes designara el consejo ejecutivo del partido para hacerse cargo de algunas investigaciones.

El señor Nitti llega a Roma

ROMA, marzo 8 (United Press)— El primer ministro Nitti llegó a ésta y conferenció con el soberano.

Huelga de obreros agrícolas

[illegible] ha anunciado que ofrecerá una resistencia armada a la invasión de los agricultores.

Nueva línea de aerobús

PARIS, marzo 8. — El secretario de estado del departamento de aviación, Mr. Plandin, ha inaugurado la línea francesa de aerobús entre París y Londres.

Un avión "Goliath" transportando 14 pasajeros, efectuó la travesía con toda felicidad.

Audiencia real

ESTOCOLMO, marzo 8. (Agencia Havas. — El rey Haakón recibirá hoy en audiencia al leader socialista señor Branting.

Se cree que en esta entrevista el rey ofrecerá al señor Branting la formación del nuevo gabinete.

Adquisición de víveres por los soviets rusos

VARSOVIA, marzo 8. (A. Havas) — Se anuncia que las comisiones económicas de los soviets rusos están prontas para emprender viaje con destino a París y Londres a fin de realizar la compra de artículos que son necesarios en su país.

SUD AMERICA

BRASIL

Fallecimiento del periodista Menezes — Confederación brasileña del trabajo — El trabajo dominical en las panaderías — La fiesta de mi careme — Fallecimiento de un leader republicano — Celebración — Importantes empresas — Restos de un militar.

RIO DE JANEIRO, marzo 8 — Los diarios publican extensas necrologías del periodista Castro Menezes, fallecido ayer en esta capital.

El extinto era miembro de la Asociación Comercial, a la que pertenecía hacía algunos años.

El deceso del señor Castro Menezes, se produjo repentinamente, de un síncope.

—Se anuncia que en abril se reunirá aquí el tercer congreso del trabajo brasileño, discutiéndose entonces la creación de la confederación obrera del Brasil.

—Los obreros de la panaderías han resuelto volver a trabajar los domingos, pero obteniendo en cambio la jornada de las ocho horas, cosa que han aceptado los patrones, concediendo a la vez el descanso hebdomadario.

—La fiesta de media cuaresma, organizada para anoche por el diario de la mañana "Jornal do Brasil" estuvo brillantísima.

Fué el corso una verdadera reunión de pleno carnaval, jugándose con entusiasmo hasta la madrugada. La parte central de la avenida estuvo muy concurrida y todas las grandes comparsas concurrieron a disputar los premios instituídos por el diario organizador.

—Ha fallecido en Paraná el señor Antonio Moreira e Silva que fué miembro de la asamblea constituyente nacional y ferviente propagandista de la república.

El gobierno del estado ordenó la realización del sepelio, a su costo.

—Comunican de San Pablo, que [illegible] posesión de sus nuevas autoridades, compareciendo también el presidente del estado y sus ministros que se adhirieron así a la celebración de las bodas de plata [illegible] la Sociedad de Medicina y Cirugía [illegible] empresa América Fabril, que [...] dando elevado su capital a 22 contos.

La producción anual será ahora de cuatro millones de metros.

El Consejo Superior de guerra de Francia

PARIS, marzo 8 (United Press).— El nuevo consejo superior de guerra de Francia, es considerado por las autoridades militares de Europa, como el más importante y más grande cuerpo militar que el mundo haya visto.

No se exceptúan tampoco los brillantes consejos de generales de que se rodeara Napoleón.

Y si Francia se mostró orgullosa de su nuevo consejo superior de guerra, también ha tenido que admitir que se halla en la necesidad de disponer de cuanto genio militar pueda. El deber de este supremo cuerpo militar, en tiempos de paz, corresponde en Francia a los deberes que recaen sobre el colegio de guerra de Washington. Dicho cuerpo resolverá sobre medidas militares, estudiará la organización del ejército teniendo en cuenta la guerra reciente para determinar sobre sus necesidades, y constantemente perfeccionará planes para la defensa nacional.

El problema es en realidad gigantesco. El supremo consejo de guerra, no solamente deberá resolver los muchos e importantes detalles de la cuestión con los recursos financieros más limitados que la deuda de guerra dejará a su disposición, sino que también deberá estudiar la futura defensa nacional, teniendo en cuenta el decrecimiento proporcional y continuo del ejército. La natalidad francesa en diminución, entraña, por otra parte, una de las más serias preocupaciones.

Sin embargo, Francia se halla confiada en que gracias a su excelente genio militar podrá reparar la deficiencia de material, la escasez de sus fuentes de recursos materiales y humanos. Y para dar mayor confianza a sus pretensiones, presenta a la publicidad la lista de los nombres que integran ese famoso consejo de guerra.

A la cabeza del consejo se hallan los tres mariscales que la guerra produjo: Foch, Joffre y Petain. Luego vienen los diez generales de división que realizaron las más brillantes hazañas durante la guerra.

Estos son los generales Nivelle, que reemplazó a Joffre en el mando de los ejércitos franceses en el período 1916-17; el general Mangin, que recapturó Vaux y Douamont en 1915 y llevó luego a las tropas norteamericanas al ataque final de las líneas germanas en 1918; el general Berthelot, general Guillaumat, general Humbert, general de Boissoudy, general Debeney, general Maistre, general De Goutte y general Buat.

Naturalmente que la edad de todos estos bravos es avanzada y estos han obtenido su posición después de varios años de merecidos y positivos esfuerzos. Algunos de ellos son relativamente jóvenes y son aquellos que iniciaron la campaña con el rango de coroneles.

Los tres mariscales son los más viejos; Foch, cuenta 69 años, Joffre 68 y Petain 64. De los generales de división, Nivelle es el decano, con 64 años de edad, viniendo luego Maistre con 62. La edad de los restantes es: Humbert y Berthelot, 56 años; Guillaumat, 57; Debeney y Boissoudy, 56; Mangin y Degoutte, 54; Buat, 52.

Dos generales que se distinguieron particularmente durante la guerra, no figuran en la lista, debido a que se retiraron al llegar a la edad límite. Estos son los generales Manoury y Fayolle.

Témese que Alemania se declare en bancarrota

PARIS, marzo 8 (United Press)— El corresponsal en Berlín, de "Le Journal" informa que el gobierno está redactando un memorándum para someterlo a los aliados, declarando que a fin de obtener alimentos y materias primas, Alemania debe lograr un empréstito de 40 millones de marcos. Se dice que el memorándum agrega que si los aliados no aceptan las sugestiones contenidas en el mismo, Alemania será declarada en bancarrota para otoño.

—Procedentes de Europa, han sido desembarcados los restos del teniente Andrade Neves, quien falleció en un combate durante la guerra europea.

CHILE

Solución de la crisis ministerial — Diplomáticas — La cuestión de Tacna y Arica — La travesía de los Andes — La cosecha de trigo. — Otras.

SANTIAGO DE CHILE, marzo 8. —Esta semana la agitación política será intensa con motivo de formalizarse las gestiones presidenciales y la solución de la crisis ministerial. En todos los círculos se advierte que jamás una lucha presidencial se ha presentado con los caracteres que tendrá la actual.

—En los círculos diplomáticos se atribuye importancia al viaje del ministro Pinilla a Bolivia. Se cree que este viaje obedece al hecho de imponer a su gobierno el pensamiento chileno ante las expectativas bolivianas.

—En los círculos gubernativos y diplomáticos se sigue con interés el [illegible] argentinos capitanes Zanni y Parodi.

—No se clausuró el congreso.

—Las cosechas de trigo han superado a todas las expectativas.

Información local de última hora

Pago de sueldos

La tesorería general efectuó hoy, entre otras, las siguientes entregas para pago de sueldos por febrero próximo pasado: 50.000 $ m|n, al ministerio de obras públicas para jornales en el interior; 20.833 $ al de agricultura; 50.000 $ al de marina para personal subalterno militar; 52.675 $ a los regimientos 4 de infantería y 1°. de ferrocarrileros y 1o. de artillería; 31.869 $ a la escuela superior de guerra; 21.300 $ a la reducción de indios; 8758 $ a la escuela normal de San Fernando y 14.649 pesos a la normal núm. 9; 70.000 a la cámara de diputados; 29.173 $ a la escuela normal de profesores núm. 1; 19.178 $ al liceo nacional de señoritas; 2684 $ al Museo Mitre; 50.184 $ a la caja de jubilaciones por descuento del 5 o|o a los haberes del personal administrativo.

Lo pagado hoy alcanza a un total de 1.150.000 $ m|n.

Servicio de la deuda interna

El Crédito Público ha recibido de la tesorería general la suma de pesos 500.000 m|n, para pago de los servicios de la deuda interna consolidada con vencimientos en el presente mes.

Estudio del presupuesto en el senado

Esta tarde concurrió a la comisión de presupuesto del senado el ministro del interior, doctor Ramón Gómez, para informar en el anexo de su departamento.

El voto de los vigilantes

No es exacto que los agentes de policía hayan votado en las elecciones de ayer

El acto electoral de ayer en la capital se desarrolló en orden y sin irregularidades de importancia. Esto ha sido reconocido por todos. Esta unanimidad molestaba sin duda a "La Nación", que, haciéndose eco de ciertos elementos del "régimen" que aspiran a la resurrección política, afirma que han votado algunos agentes de policía, con lo cual pretende deslucir el correctísimo acto por todos aplaudido.

La falsedad de lo que asegura "La Nación" no puede ser más manifiesta. En primer lugar hay que tener presente que los agentes no podían concurrir a los comicios por la sencilla razón que desde la noche del sábado la policía estaba acuartelada en obediencia a un elemental deber de precaución.

Lo que ha sucedido es que algunos agentes jubilados han depositado su voto, ejerciendo así un derecho indiscutible. Algunos de esos jubilados no han retirado el certificado necesario para poder ser incorporados al padrón electoral, tal es el caso de Jacinto Díaz, citado por "La Nación".

También ha ocurrido que varios agentes dados de baja hace mucho tiempo se presentaron a votar sin haber solicitado de la jefatura de policía el documento que acredita su situación de ex empleados de dicha repartición. Eso es lo sucedido en otro de los casos mencionados por el viejo órgano mitrista.

Como se comprende, de esas irregularidades no puede culparse más que a los votantes. Por lo demás, sólo a "La Nación" se le ocurre dar importancia a hechos como los apuntados.

Comisario de policía de La Pampa

Por decreto de la fecha se aceptó la renuncia que presentó el señor Manuel D. Degreef, del cargo de comisario de policía de La Pampa, designándose para cubrir esa vacante al señor Francisco E. Torres.

Radicalismo sanjuanino

Hacia la unificación del partido

Conversando con D. Aquiles R. Castro

Con motivo de regresar a San Juan, después de una breve permanencia en esta capital, nuestro distinguido y prestigioso correligionario don Aquiles R. Castro, le solicitamos una entrevista que nos fué galantemente concedida.

Aun cuando el viaje del viejo correligionario sanjuanino obedeció a asuntos particulares, aprovechó éste la oportunidad para realizar algunas gestiones relacionadas con diferentes servicios públicos de aquella provincia.

A este efecto se entrevistó con el presidente de la república, doctor Yrigoyen, y con el ministro de obras públicas doctor Torello.

El señor Castro puso de manifiesto lo necesario que es iniciar los trabajos para la construcción del ferrocarril a Jachal, pidiendo el apoyo del ejecutivo al respecto. Al mismo tiempo solicitó una máquina perforadora para hacer algunos experimentos en las zonas donde existen yacimientos carboníferos y a la vez hacer sondajes para obtener agua potable en esos puntos. Por último interesó al primer magistrado como al ministro, los interesó para que se continuara la construcción de los caminos nacionales.

En lo que se refiere a la política, el señor Castro nos manifestó que había iniciado una campaña para la unificación del radicalismo de San Juan, dividido como se sabe en tres fracciones.

Sobre el particular nos expresó que en esta ciudad se habían llevado a cabo varias reuniones entre los elementos más representativos de la Unión Cívica Radical de su provincia, habiendo el mejor ambiente para realizar una fusión que permita presentarse unido y fuerte al partido en las próximas elecciones para designar los mandatarios que deben regir los destinos de ese estado federal.

Hay tal entusiasmo al respecto — nos dijo — que creo que la fusión es un hecho descontado, pues, los viejos radicales y muchos elementos independientes que hasta la fecha han permanecido alejados de toda cuestión política, aprestan su concurso para que la unidad se efectúe dentro del menor tiempo posible y bajo las bases más sólidas que se puedan apetecer.

El señor Castro tuvo también frases de elogio para la intervención nacional, la que, nos afirmó, se desenvuelve dentro de las mejores condiciones de rectitud y honorabilidad. Tanto el intervenor como el personal que lo secunda en la tarea, realizan una buena obra administrativa que es aplaudida sin reservas por toda la opinión sana de la provincia.

El prestigioso correligionario nos hizo presente, por último, que la vida sanjuanina se desarrolla dentro de las más excelentes perspectivas para el progreso de aquella región argentina.

VIAJE DE INSPECCION

El subinspector de la dirección de agricultura y Defensa Agrícola, señor Enrique Varaona, emprenderá viaje esta noche, con destino a las provincias de La Rioja, Catamarca y Córdoba.

Va el susodicho funcionario, a hacer una visita de inspección a aquellos seccionales y a preparar los trabajos de destrucción del acridio, en la próxima campaña de otoño e invierno.

La vela y la locomoción

Cosas de "La Prensa"

No podrá negar "La Prensa" que los elementos intelectuales que desde el palacio de la estatua y el farol, dirigen con su consejo oportuno y autorizado los destinos de la patria, necesitan una renovación.

No nos referimos ahora a los diversos profesionales que atienden los consultorios de la casa, sino a los técnicos navales que sin duda por haberse alejado de la marina, hace muchos años, continúan con las ideas de entonces y aferrados a la vela como elemento avanzado de locomoción.

Entre los muchos consejos que el ministerio de marina recibe de este diario, en forma de críticas severas a su acción, ninguno más repetido y más cruelmente desatendido, que el de volver a usar la "Sarmiento", con su hermoso velamen, para que los aspirantes a ingenieros que cada año egresan de la Escuela Naval, puedan hacer la práctica que los habilite para, al regreso, montar una guardia en un compartimento de calderas, o de turbinas.

Los almirantes del tiempo de "la pajuela" que predican desde las columnas del diario mercantil, baten palmas porque el gobierno ha resuelto que el próximo viaje de los aspirantes se haga en la veterana fragata, y atribuyen tal hecho a la influencia que su prédica ha tenido en el espíritu de los que dirigen estas cosas, pero no menciona que con tal medida el criterio de la superioridad no ha variado, pues en el curso de este año no hay alumnos maquinistas, y no se tropieza por lo tanto con el inconveniente más serio que el referido buque presentaba, cual es la falta de elementos para la instrucción práctica de dichos alumnos.

Terminamos éstas líneas dando a nuestra vez, un consejo al colega: cuide de mantener su estado mayor al día, en los asuntos profesionales que cada uno de sus miembros debe tratar, para que no desbarren en la forma que lo hacen, toda vez que atacan injustamente a la marina.

Producción de petróleo

Según comunicaciones recibidas esta tarde de la administración del petróleo, de Comodoro Rivadavia, al ministro de agricultura, los pozos fiscales, han producido el día 4, la cantidad de 476 metros cúbicos y el día 6, la cantidad de 383 metros cúbicos de combustible líquido.

Banda municipal de música

Una parte de la banda municipal de música, concurrirá mañana a las 9 p. m., a los Nuevos Mataderos.

La otra parte concurrirá a la Plaza Herrera. En ambos lugares se ejecutarán selectos programas de concierto.

GUERRA Y MARINA

LICENCIA

Concedióse licencia para trasladarse a la República del Uruguay al coronel guerrero del Paraguay, Antonio Pardo.

COLEGIO MILITAR

Firmóse un decreto en virtud del cual se aprueban las clasificaciones correspondientes al primero, segundo y curso especial del curso superior del colegio militar.

A este último curso se llama a los tenientes Mavelo T. Bravo, Alfredo Paladino, Humberto Magallanes y Héctor Vitale; al primer curso se llama al teniente 1o. Julio Cecchi y subtenientes José Corti, Francisco L. Ramírez, Domingo Cortesse, Emilio Tolsen, Francisco Barrera, Joaquín Láneri, Juan Mocilliui, José Espul y Luis Carrié.

También se ha llamado al curso especial al teniente Bartolomé de la Colina.

A LA DISPONIBILIDAD

De acuerdo con lo dispuesto con el inciso 1.o, art. 31 de la ley 9675, a los capitanes Félix F. Almadas, Horacio Ponce, Adolfo Acuña Aráoz, José Richmont, Carlos J. Ortiz, Rodolfo Parodi, Gustavo Tornquist, Juan Soto, Francisco Arg[illegible] y [illegible] Bruno López.

El teniente 1o. Alberto S. Arias ha pasado a revistar a la disponibilidad por tres meses.

NOMBRAMIENTOS

En el ejército se han hecho los siguientes:

Jefe del distrito militar número 14, al teniente coronel José L. Martínez; jefe del distrito 51, al mayor Tomás A. Paterson; jefe del distrito 64, al teniente coronel Domingo Ibáñez.

INSTITUTO GEOGRAFICO MILITAR

Con motivo del reciente ascenso de varios miembros del personal del Instituto Geográfico Militar, el director de la dependencia coronel Ladislao Fernández reunió ayer a sus subalternos en un almuerzo de camaradería, celebrado en una de las islas del Tigre.

La demostración, que transcurrió en un franco ambiente de efusiva alegría, fué ofrecida por el teniente coronel asimilado Antonio Demaría.

INCORPORACION DE LA CLASE DEL 99

El ministerio de guerra ha dictado una resolución recomendando a los comandos de división, el cumplimiento de las medidas sanitarias establecidas antes de la incorporación de los ciudadanos de la clase de 1899.

La duración del período de instrucción ha quedado ya determinado.

El vapor "Highland Piper"

Mañana saldrá del puerto de La Plata el trasatlántico "Highland Piper", conduciendo las siguientes pasajeros de cámara:

Señores Máximo Barthe, Ernesto Field, Mac Neill y señora, doctor Aurelio Pellegrini, señora Isabel Comber, señores Jean Sury y señora, Luis Radión y señora, Uriarte y señora, Frank Smart, Arturo Spreck, Santo y familia, señora Clotilde de Ruff, señor G. Nino y familia, rev. Fernand Olivier; señora Mabel Lowndes, rev. Carlos Cobo, señorita Marjorie Lowndes, hermanas Clotilde Mintigny, Victoire de Bergne y Louise Trisburg, señora y señorita Baggott, señora de Salice y familia, señorita Cecile Anglin, señor Arthur Kingscote y familia, señores Raphael Deles y señora, Víctor Delobel, Alberto Durand, Turner y familia, señorita María Muselet, señorita Gracina van den Berg, señores Owen Owens y señora, Elías Faham, William Meredith, Jorge Clark, León Zeitune, Moisés Shalon, Moisés Cuan, Franck Cunningham, Jorge Wilby y señora, Greenfield y familia, S. y A. Jarufe, T. Cassis, B. y E. Anad, Ernesto Rhode, Hakin y familia.

ESTADO DEL TIEMPO

Ha llovido en Buenos Aires, Pampa, sur de Córdoba, sur de Santa Fe y el este de E. Ríos. Ha llovido 50 mm. en el noroeste de B. Aires. Hoy sigue lloviendo en el este de Buenos Aires y en La Pampa. Reina tiempo bueno también en el norte con temperaturas altas.

La temperatura ha subido levemente en el norte y ha bajado en las provincias y territorios del sur. Hoy se encuentra la temperatura de 3 a 5 grados sobre la normal en las provincias del centro y norte, mientras que en el oeste de Buenos Aires en Neuquen y Chubut está de 3 a 7 grados bajo la normal.

2a. EDICION

Las elecciones en la capital

El escrutinio comenzará mañana

Totales que va registrando el recuento de votos

NO HAY IMPUGNACIONES FUNDAMENTALES

El porcentaje de sufragios es mayor al calculado

La junta escrutadora ha continuado esta tarde, sin interrupción, el recuento de votos correspondientes a las circunscripciones 4a. en adelante. Las urnas han seguido depositadas en la rotonda que circunda el recinto de la cámara de diputados y tanto a la clausura del acto a mediodía como a la reapertura del mismo por la tarde y su clausura esta noche se ha procedido a abrir y cerrar las puertas lacradas, en presencia de los representantes de los partidos.

Hasta último momento solo se ha ido acusando alguna que otra diferencia en los sobres que contienen las urnas con relación a la constancia de las actas, lo que habitualmente se produce, sin que por ello motive la invalidez de las mismas. En la práctica se ha venido estableciendo una tolerancia hasta de cinco votos y en ningún caso ella ha sido excedida por ahora.

En cuanto a las otras mesas impugnadas por diversas causas, ello motivará un pronunciamiento de la junta que, como lo anticipamos, será apreciando la impresión de conjunto para no tomar casos aislados, como son los que pueden ir presentándose.

—La junta se reunirá con tal objeto, después del recuento de votos que terminará esta noche, para tomar en cuenta las impugnaciones hechas, ninguna de ellas de carácter fundamental.

En esta forma podrá darse principio al escrutinio mañana a las 9.

Como se ve, la labor que se realiza no puede ser más intensa.

Expectativa pública—

Es grande el interés del público por conocer el resultado que han de arrojar los comicios de ayer. Los cálculos se sucéden y varían según el partido político que los realiza, pero la incógnita del voto secreto durará todavía por algunos días hasta que el escrutinio vaya definiendo posiciones de unos y otros candidatos.

Total de sufragantes—

A continuación establecemos el número de votantes, de acuerdo con el recuento [illegible]

[illegible] constancia de las actas: [illegible]

Sección 5a. (Flores) — De la urna 236 a la 289, inclusive.

Sobres que contienen 8.551; votantes según actas: 8.552. La diferencia de un voto corresponde a la urna número 286 que funcionó en la calle E. Mitre 177.

Sección 6a. (San Carlos Sur) — De la urna 290 a la 338, inclusive.

Sobres que contienen 8.316; total de votantes según actas, 8.319. La diferencia de tres votos corresponde a las urnas 304, 316 y 331 que estaban ubicadas en las calles Carlos Calvo 3.950, Independencia 4246 y Rivadavia 5496, respectivamente.

Sección 7a. (San Carlos Norte) — De la urna 339 a la 382, inclusive.

Votos que contienen: 8.163; constancia de las actas: 7.128.

Sección 8a. (San Cristóbal Norte) — De la urna 383 a la 437, inclusive.

Sobres que contienen: 8.997; votantes según actas: 8.998. Esta diferencia de un voto corresponde a la urna 436 que estaba instalada en la calle Liniers 855.

Sección 9a. (Balvanera Oeste) — De la urna 438 a la 487 inclusive.

Votos qeu contienen: 8163; constancia de las actas 8163.

Sección 10a. (Balvanera Sud) — De la urna 488 a la 514.

Sobres que contienen: 4305; votantes según actas: 4304. La diferencia de un voto corresponde a la urna 508 que funcionó en la calle Rivadavia 2612.

Sección 11.a (Balvanera Norte) — De la urna 515 a la 543 inclusive.

Votos depositados: 4518; total de votantes según actas: 4519. Corresponde esta diferencia a la urna 535 que estaba ubicada en la calle Pueyrredón 575.

Sección 12.a (Concepción) — De la urna 544 a la 595 inclusive.

Votos que contienen: 8399; constancia de las actas: 8400. Esta diferencia de un voto corresponde a la urna 570 que funcionó en el local de la calle Humberto I 250.

—Tomando pues, como base esos cómputos oficiales registrados por la junta, se fija así el total de votos que corresponde a cada una de las circunscripciones electorales:

Sección	1.a	8.421
"	2.a	6.812
"	3.a	11.579
"	4.a	10.578
"	5.a	8.552
"	6.a	8.319
"	7.a	7.128
"	8.a	8.998
"	9.a	8.163
"	10.a	4.305
"	11.a	4.518
"	12.a	8.399

Diferencias con los datos publicados—

Sin repetir aquí, por conocerse ya los primeros datos respecto al número de sufragantes, hacemos notar la diferencia en más que se consigna con el cómputo oficial que va estableciendo la junta, a medida que recuenta lo que hará aumentar por consiguiente el porcentaje de votantes, con relación a los inscriptos del padrón.

En algunas urnas—

La urna 421 de la sección 8.a, San Cristóbal Norte, que ha funcionado en la calle Independencia 2426, tenía además del acta, la constancia escrita en un papel común, pero llenando todos los requisitos que establece la ley. Esa constancia lleva a su pie la firma auténtica de las autoridades del comicio.

—En la urna 514, sección 1.a Balvanera Sud, instalada en la calle Alsina 1845, fué negada la admisión del

LAS ELECCIONES NACIONALES DE 1919

Fueron elegidos un senador y tres diputados

Para que nuestros lectores tengan oportunidad de hacer comparaciones con el resultado de los comicios de ayer, publicamos los votos registrados en el acto electoral de 1919, en esta capital.

SECCIONES	Inscriptos	Votaron	o|o
Vélez Sarsfield	10.533	7.733	73.42
San Cristóbal Sur	8.922	6.474	72.57
Santa Lucía	14.956	11.198	74.87
San Juan Evangelista	14.602	10.406	71.26
Flores	10.883	8.228	75.60
San Carlos Sur	10.424	7.924	76.01
San Carlos Norte	9.114	6.773	74.31
San Cristóbal Norte	11.494	8.666	75.40
Balvanera Oeste	10.489	7.648	72.91
Balvanera Sur	5.501	4.093	74.40
Balvanera Norte	6.067	4.417	72.80
Concepción	10.777	7.990	74.14
Monserrat	10.959	7.458	68.06
San Nicolás	9.856	6.744	68.43
San Bernardo	9.860	7.026	70.24
Belgrano	10.687	7.793	72.92
Palermo	10.214	7.049	69.01
Las Heras	15.608	11.555	74.51
Pilar	13.625	10.122	76.49
Socorro	7.053	5.165	73.23
TOTALES	211.624	154.462	72.98

voto a un ciudadano por haberse presentado con la libreta de enrolamiento [illegible].

Afluencia de legisladores—

Esta tarde ha comenzado la afluencia de legisladores a la cámara para informarse de la marcha del escrutinio. Han estado en el bloque radical los señores Tamborini, presidente del comité de la capital; Fernández Villarroel, Cabrera (A.), Rid, Gradere y Ferrarotti, este último recientemente electo vicegobernador de la provincia de Santa Fe. Trae de allá la más optimista impresión de los comicios de ayer, asegurando que se ha triunfado allí por gran mayoría.

Fiscales radicales—

Además del apoderado general del partido radical, doctor Pugnalin, han sido reconocidos como fiscales del mismo los señores Sebastián Cánepa, José Ferrua (hijo), Otto Nasswetter y Andrés F. Ventre, quienes estarán en cada una de las mesas constituídas para el escrutinio. Esta tarde todos ellos se habían hecho cargo de su cometido.

Otro record—

Entre las urnas que fueron recontadas esta tarde, corresponde el record por el número de votantes, a la número 437 correspondiente a la sección 8a. (San Cristóbal norte), que funcionó en la calle Liniers 855 y en donde sufragaron 284 ciudadanos.

Igual número de votantes se registró en la urna 539 de la sección 11a. (Balvanera norte), ubicada en la calle Córdoba 2182.

La violencia del paladín

Como era de suponer, "La Nación" se ha erigido, decididamente, en tribuna de sanción y buen gusto. Y desde su omnipotente cátedra de sabiduría doctrinaria ha lanzado esta vez, como siempre, su nota de discordia, al comentar el proyecto ferroviario, presentado a las cámaras, por el poder ejecutivo, hace algunos días. Por lo pronto el editorial a que nos referimos tiene mucho de interesante. Y bien vale la elegante amabilidad de una sonrisa, compatible con las prácticas de cortesía que [illegible] gastarse en sociedad.

[illegible] el título: "Un documento [illegible]" comienza el barro [illegible] para el [illegible] [illegible] indignación.

En primer lugar, descartamos [illegible] ¿A qué llama proyecto presentado "La Nación"? Hoy cuando felizmente pasaron ya los lejanos tiempos en que se fundaban proyectos de estado a base de literatura y palabras bonitas, falaces como los gatuperios callejeros que ocultan la intención de los más bajos instintos. Cuando el objeto, según la gráfica expresión popular, era "pegar golpe" ante la opinión, de cualquier manera, para embaucar a los incautos. Esa comedia había que representarla sin escatimar detalles, que las cifras se financiarían a solas, luego, [illegible], allá, en el silencio de los gabinetes ministeriales y en la discreta penumbra propicia al misterio convencional. Mas ahora, (¡oh mundo tornadizo y voluble!) todo se hace a la luz plena, con la franqueza y buena fe propias de la sinceridad. Pero, vamos por partes. Tenemos para responder, sin evasivas, al segundo parto en cuestión, tomando al azar algunas de las primeras argumentaciones, cuya lógica avasalladora tienen la virtud de convencer.

Transcribimos textualmente: "No se puede leer sin profundo sentimiento de pesar esa pieza inaudita de falsedades, exageraciones, maldad e ignorancia". Y más adelante: "No le falta a este desgraciadísimo episodio producido por el oneroso gobierno que pesa sobre la república" etc., etc. Advertimos sorprendidos, "malgré" la eminencia pedestálica en que se halla colocado el gran diario de la mañana, que la delicada y tersa epidermis opositora se resiente, como de un sinapismo, por los conceptos preliminares, que haciendo justicia, se han vertido en el proyecto.

Y el cáustico catilinario obra su efecto, notoriamente, cuando se escucha en lejanía la declamatoria exclamación: "...la calumnia ilimitada a toda obra de fomento y expansión de los gobiernos del pasado". No estaría de más, también recordar a "La Nación" que a las calumnias no se responde nunca, ni se les da significado alguno, desde que son calumnias. Sin embargo (¡oh santa indignación!) ella profiere, desde la alta cima de sus idealismos, apostrofando a los palurdos y modestos gobernantes, de la época.

Oye este párrafo, querido lector, y admírate del ímpetu belicoso con que ha sido concebido: "Jamás el atrevimiento y la insolencia misma han cobrado mayores proporciones". Y así se sucede la gentileza de los improperios. Ahora bien, para cerrar el broche de oro con que brillantemente ha sido rematada la pieza que nos ocupa, no tenemos más que enterarnos de lo mucho y largo que en ella se dice — sin descuidar el viejo adagio aquel — "quien mucho habla mucho yerra" — para observar, en ciertos pasajes, conocimientos geográficos, ligeramente tergiversados.

Entre los que podríamos citar una imposible maraña de confusiones topográficas, traídas a colación, cuya enmienda sólo sería realizable, practicando, con un poco de buena voluntad, el leve cambio de ubicaciones conocidas, como la del canal de Panamá, sobre el mapa universal.

Terminamos, permitiéndonos aconsejar a "La Nación" a manera de humilde insinuación, que cuando se apreste para el ataque no arremeta con tanto denuedo y violencia, sin conocer al adversario. Pues, según narran los antiguos, siempre se llevaba la palma en el combate el más prudente y flemático de los paladines. Mientras, el ardoroso competidor quedaba, cuan fiero era, tendido sobre la arena, muchas veces aplastado bajo el peso de sus propias armaduras.

Un radical.

Las elecciones en la provincia de Buenos Aires

Aclaración sobre un incidente

ESTEBAN ECHEVERRIA, marzo 8—"La Nación" de hoy publica una noticia de su corresponsal sobre un incidente ocurrido en el comité conservador, entre sus adherentes, atribuyéndolo a ciudadanos afiliados al partido radical, lo que es absolutamente falso.

Entre el elemento conservador se trabaron en pelea descerrajándose varios tiros de revólver; no resultó ningún herido.

La policía concurrió inmediatamente, pero los dirigentes conservadores trataron de impedir el acceso al local negando que allí hubiera ocurrido nada. El comisario señor Ravagnan llegó al lugar del suceso y penetrando en el local arrestó a Juan Avila, Juan Avila (hijo) y Crisolo González, protagonistas del incidente y elementos del partido conservador.

Esta es la verdad de lo sucedido y no lo publicado por "La Nación", que pretende cargar la responsabilidad del hecho a radicales.

La policía instruye el sumario correspondiente y de él surgirán las causas que motivaron este hecho, las que seguramente, no dejarán bien parados a los conservadores.

Reunión de la junta escrutadora—

Esta tarde desde las 2 p. m., se constituyó en la sala de sesiones de la cámara de diputados, los miembros de la junta escrutadora, procediendo a la verificación de las urnas y confrontación del número de votantes.

Esta labor terminará probablemente mañana a la noche.

Elecciones complementarias—

Ha sido resuelto por la junta, de acuerdo con la prescripción de la ley de elecciones nacionales que los comicios complementarios se realicen el domingo 21 del corriente.

Declaración del presidente del comité de la provincia—

[illegible] Buenos Aires, que ha dirigido a su partido en las elecciones realizadas ayer.

El señor Grau, con quien conversamos breves momentos, se manifiesta muy optimista respecto del resultado final de la gran jornada electoral de este año. Dijonos que la U. C. R. ha triunfado, después de llevar a cabo una intensa campaña que ha de hacer anales en la historia eleccionaria del partido.

El ministro de gobierno — Actitud comentada—

Ha llamado la atención, nos ha declarado el señor Grau, que tratándose de un acto tan trascendental como el de ayer, en Buenos Aires, el ministro de gobierno de la provincia no haya permanecido desde temprano en su despacho para atender las gestiones y quejas que pudieran presentarse durante el desarrollo de los comicios.

Dice que esta actitud de aludido funcionario ha sido desfavorablemente comentada en los círculos políticos.

LANUS, marzo 8.—Con toda tranquilidad se ha efectuado el acto eleccionario de ayer, pudiéndose anticipar sin pecar de demasiado optimistas, que el triunfo ha correspondido al partido radical, al que se le calcula una mayoría de doscientos votos sobre su contrincante más serio, el partido conservador.

Desde temprano los comités radicales se veían animados con la presencia de muchos correligionarios; animación que no decayó un instante hasta la terminación de la elección.

TAPALQUE, marzo 8.—Sobre un total de 1700 inscriptos votaron 602. Funcionaron 9 mesas, concurriendo el partido radical, conservador y socialista.

Los empleados municipales acompañaban a los votantes conservadores a las mesas con toda desvergüenza. Habiendo realizado jiras de propaganda antes de la elección.

Estuvo a cargo de la policía el comisario de 25 de Mayo, quedando en ésta el de la localidad.

PATAGONES, marzo 8. — Ayer sólo funcionaron tres mesas, en las cuales sufragaron ciento cincuenta y nueve electores con mayoría radical. Las cuatro mesas restantes no se instalaron porque los presidentes negáronse a concurrir para perjudicar los intereses radicales, cuya gran mayoría en las anteriores elecciones los tenía alarmados.

Los radicales piden la aplicación de las penas a los presidentes que no cumplieron con su deber, impidiendo la instalación de las mesas 1, 4, 8 y 10, para sentar como precedente moralizador.

—Los empleados de correo y policía desempeñáronse con toda corrección. Reina gran entusiasmo entre los radicales para los próximos comicios complementarios. Hoy salieron las urnas.

Los socialistas y conservadores hacen circular carteles y gráficos injuriosos e inmorales.

CHIVILCOY, marzo 8 — Con gran entusiasmo votó el electorado radical en las 30 mesas de este distrito.

A pesar de haberse acaparado los conservadores todos los medios de movilidad, derrochando dinero y ofrecer en el comité bebidas y juegos a discreción, el espíritu radical, elevadísimo, sostuvo y ganó la batalla en toda la línea.

A menos de una de esas sorpresas inverosímiles que significarían una aberración, el triunfo radical se puede dar por seguro, a estar a los cómputos previos sacados a base del registro de afiliados, con toda minuciosidad. La ventaja radical debe ser grande en veinte mesas, regular en cuatro más y dudosa en las restantes. Tal el cálculo honesto, extraído del detalle anotado comicio por comicio.

Desde las 6 de la mañana hasta las 8 de la noche, se ha estado conduciendo adherentes de sus domicilios al comicio y viceversa.

El coronel Pereyra Rozas, acompañado de los miembros del comité, ha recorrido todos los comicios de la planta urbana y suburbana, dándose cuenta del número y el entusiasmo de los electores radicales.

SAN PEDRO, marzo 8 — El acto electoral se realizó en el mayor orden habiendo votado 1466 ciudadanos. No obstante la ayuda prestada por los socialistas a los conservadores, el radicalismo local ha triunfado por gran mayoría. Manifiestan los señores Manno y Aldazábal, dirigentes radicales, que han sufragado aproximadamente mil ciudadanos por la Unión Cívica Radical.

SAN CAYETANO, marzo 8 — Sin novedad clausuráronse los comicios. Sufragaron 236 ciudadanos. Calcúlase una mayoría radical de 45 votos.

INFORMES RECIBIDOS EN EL COMITE DE LA PROVINCIA

El presidente del comité de la provincia, señor José María Grau, ha continuado recibiendo telegramas de los delegados en los comicios provinciales.

A los informes publicados en nuestra primera edición, agregamos los siguientes:

EL SALTO (Bs. Aires), marzo 8 —La elección fué tranquila. El triunfo está asegurado.

GENERAL ARENALES, marzo 8 —El acto eleccionario transcurrió sin novedad. Está asegurado el triunfo.

Han sufragado 584 electores. Llovió copiosamente, dificultando el traslado de los votantes.

FLORENCIO VARELA, marzo 8 —Votaron 532, de los cuales 115 son conservadores; el resto radicales. No ha habido ningún incidente. Los crottistas hicieron campaña abstencionista sin ningún éxito.

LOBOS, marzo 8 — La elección fué tranquila, reinando mucho entusiasmo en las filas partidarias.

Las elecciones en el interior

EL ACTO ELECTORAL DE AYER EN LAS PROVINCIAS. — TELEGRAMAS DE GOBERNADORES E INTERVENTORES.

MENDOZA, marzo 8. — Al contestar el telegrama de V. E. de fecha 6 del corriente, por el cual se retrasmiten varias protestas de Tunuyán, La Paz, San Rafael y Santa Rosa, formuladas por dirigentes de la Unión Cívica Radical, cúmpleme protestar de la inexactitud de los hechos en que se fundamentan dichas protestas de representantes de una agrupación que parece quiere salvar su horfandad ante la opinión por medio de telegramas cargados de falsedades.

En todos los momentos, mi gobierno se ha preocupado de asegurar por todos los medios, la más absoluta libertad para los actuales comicios, y si no bastara esta afirmación, que se carpe en toda la opinión [illegible] de la provincia [illegible] suficiente para atestiguarlo la transcripción que paso a hacer de los siguientes párrafos del artículo editorial del diario "Los Andes", el décano de la prensa local, el mismo diario que tradicionalmente fustigó con toda independencia a los gobiernos anteriores, de fecha 6 del corriente y que bajo el título "El momento político", dice: "Cabe la satisfacción de mencionar la absoluta independencia y libertad de trabajo con que cada una de las diferentes organizaciones políticas militantes ejercen su propaganda, sin que haya podido observarse en las actuales circunstancias, la más insignificante coacción, abuso de fuerza o extralimitación oficial de parte de los elementos que luchan por el triunfo de los candidatos que, por comunidad de principios e intereses, hacen presumir el apoyo del gobierno. Este se mantiene dentro de la debida prescindencia, habiéndose adoptado las medidas necesarias tendientes a evitar todo acto que importe una regresión a los pasados sistemas de intromisión oficial depresivo de la libertad de sufragio y de los derechos de la ciudadanía. Un soplo de moderación y de respeto esenciales consagrados por la letra y el espíritu de nuestras leyes, ampara bienhechoramente la propaganda electoral que en la actualidad realizan los partidos de opinión en que se divide el estado político de la provincia. Es justo consignar este hecho poco frecuente en la escena accidentada, caldeada de intemperancias, de atropellos, de violencias en que se debaten los problemas políticos de transcendencia que hoy aparejan a los factores dirigentes y los ciudadanos de la república".

Saludo a V. E. con mi consideración más distinguida. — Ricardo Báez, gobernador de Mendoza.

CORRIENTES

ALVEAR, marzo 8 — Elecciones de ayer votaron 459 ciudadanos, de éstos 300 radicales. Fué muerto a puñaladas el radical Manuel Velasco por los tres hermanos Massi, situacionistas, en el despacho de bebidas de Félix Vallejos. Dos de los Massi, están detenidos, habiendo fugado el autor principal.

CORDOBA

SAMPACHO, marzo 8 — Se realizaron las elecciones tranquilas. Sufragaron novecientos cinco electores. Recíbense halagadoras noticias de diversos puntos de la provincia sobre el triunfo del radicalismo.

SAN JUAN

SAN JUAN, marzo 8. — Las elecciones desarrolláronse en libertad y orden. El radicalismo demostró su fuerza electoral descontándose que el escrutinio dará muchas sorpresas.

Es digno de mencionar la actitud correcta de la policía cuyo jefe, coronel Martínez, secundado por el alto personal no dióse punto de reposo para garantir el acto en toda forma.

El interventor Escobar y sus ministros Nazar y Olivera atendieron los pocos reclamos interpuestos satisfaciendo a todos los partidos en lucha.

No hay ocurrido un solo hecho ni desorden.

Merece la intervención toda clase de plácemes por las medidas tomadas.

Dirección de Tierras y Colonias

Diversas resoluciones

El ministerio de agricultura, ha autorizado por resolución de ayer a la Dirección de Tierras, para que proceda a formular contrato de arrendamiento con el señor Vicente Diego, por el lote 15, fracción C., de la colonia Presidente Carlos Pellegrini, en el territorio de Santa Cruz; y con la señora María J. G. del Castillo, por los lotes 1 y 2, fracción D. de la colonia pastoril "Presidente Carlos Pellegrini", en el citado territorio.

—Por otra resolución del mismo ministerio, se dispone que la Dirección de Tierras formule título de propiedad definitivo a favor de don Martín Pakoslawoski, por el solar número 17 de la aldea Santa María, en la provincia de Córdoba.

—Se ha dispuesto se proceda a licitar por la dirección de tierras la adjudicación en arrendamiento de los siguientes lotes: 13 y 14, 6 y 7, 16 y 20 de la fracción C. y los lotes 21, 22, 16 y 25 de la fracción D de la colonia Presidente Carlos Pellegrini, en el territorio de Santa Cruz.

—El mismo ministerio ha acordado un plazo improrrogable de un año para que don Ildefonso Bruil dé total cumplimiento en la chacra 44 de la colonia San José, en el territorio de Misiones, a las obligaciones que determina la ley 4167, bajo apercibimiento de dejar sin efecto esa concesión.

Estado sanitario de la población

BOLETIN DE LA A. PUBLICA

A continuación damos el movimiento habido por enfermedades infecto-contagiosas durante la última semana transcurrida, comparado con la correspondiente a igual período del año anterior, fué el siguiente:

	Enfermos denunc. 1919-20		Defunc. 1919-20	
Tuberculosis	19	39	61	46
Viruela	—	—	—	—
Escarlatina	1	2	1	1
Sarampión	—	—	—	2
F. tifoidea	3	1	1	5
Difteria	10	12	2	2
Coqueluche	—	—	2	—
Totales	33	54	67	56

Campaña contra la langosta

Estado de la invasión en Febrero

En el mes de que se trata, según informaciones de la dirección general de agricultura y defensa agrícola, la campaña toca a su fin. De la intensa invasión de langosta registrada en las provincias de Entre Ríos, Santa Fe, Córdoba y San Luis, restan tan sólo, en las zonas de cultivos, residuos de mangas combatidas o desprendimientos de otras totalmente dominadas, que por haber llegado al límite de su evolución biológica, conviértense en voladora. Estas pequeñas agrupaciones evolucionan dentro de las respectivas seccionales sin ocasionar mayores perjuicios en los cultivos o también reúnense logrando, en algunos puntos, transformarse en débiles corrientes emigratorias que desaparecen, después de elevarse a gran altura, durante las horas de la noche.

Mientras tanto, de los parajes boscosos, allí donde la naturaleza del suelo representa un obstáculo insalvable para que la acción combativa pueda desarrollarse con alguna eficacia, [illegible] importantes mangas que van congregando a su paso por la zona afectada, durante la campaña que fenece, a todas aquellas agrupaciones que evolucionan sin rumbo fijo, a causa de su escasa densidad. Una vez operada la conjunción, unas y otras oriéntanse hacia el norte y noroeste, y es así como a la fecha precitada quedan libres de voladora las provincias centrales y del litoral, reconcentrándose esta en los departamentos de las del norte y noroeste de la república que se expresan:

Andalgalá, Belén, Tinogasta, Pomán, Piedra Blanca, Valle Viejo, Ambato, Santa Rosa, La Capital y Capayán, de la provincia de Catamarca; Castro Barros, Sauces, Famatina, Arauco, Capital, Chilecito, Independencia, y San Martín, de La Rioja; La Banda y Loreto de Santiago del Estero; Valle Fértil, Albardón, Cochagual y Caucete, de San Juan; Rivadavia, La Paz, Santa Rosa y Luján, de Mendoza; Graneros, de la provincia de Tucumán.

—Establecióse en el apartado anterior, que los fragmentos de mangas combatidas, después de congregarse únense a las corrientes que se levantan de los parajes boscosos; de esta manera la plaga va paulatinamente retirándose hasta desaparecer en absoluto.

Debido a esta circunstancia y a la ausencia de invasiones extranjeras, no se operaron desoves en la zona litoral, en cambio en la del norte, éstos extendiéronse a los departamentos de las provincias que se mencionan:

Tinogasta, Belén, Andalgalá, Capital, Paclín, Piedra Blanca, Valle Viejo, Santa Rosa, Pomán y Capayán de Catamarca, Famatina Sauces, Arauco Capital, Chilecito, Independencia y San Martín de La Rioja, Albardón y Caucete, de San Juan.

—En los primeros días de febrero, la acridia en estado de saltona, quedó circunscripta a los departamentos Tercero Arriba y Tercero Abajo, de la provincia de Córdoba; mas, cabe expresar que debido a la activa acción desarrollada, la plaga fué extinguida casi por completo, empero algunos restos de mangas lograron transformarse en voladora que emigró hacia el norte.

Centre Catalá

Nueva comisión directiva

Los socios elegidos por la asamblea general ordinaria, realizada últimamente para formar la comisión directiva, la han constituído en la siguiente forma:

Presidente, José M. Pichot; vice, Bartolomé Amengual; tesorero, Alberto Ros; secretario, Juan Costa; pro, Pedro Mayol; bibliotecario, Luis Roca; vocales: Isidro Rosés, Francisco Maristany, José Silvestre, Juan T. Riera, Evaristo Barrios.

Notas policiales

LA MODIFICACION DE LOS RELOJES Y EL ADELANTO DE LA HORA.

Cómo entiende todo esto Gabriel Crespo

Las dos de la madrugada. Un negocio de relojería con la persiana levantada. Luz en el interior. Un agente de facción en las inmediaciones que se aproxima a averiguar qué ocurre.

—¡Qué hace ahí!...

Ante esta pregunta, dicha en tono enérgico por un agente de policía que apareció en la puerta, Gabriel Crespo miró a ambos lados como quien busca a un tercero y luego respondió con una naturalidad que hubiera sorprendido a la persona más perspicaz:

—¡Ah, a mí se dirige! Yo miro l'humo.

—¿Qué dice? — interrogó de nuevo el agente.

—Parece ciego ché, no nota que estoy cumpliendo con una resolución emanada del P. E. (palabras estas últimas que pronunció Crespo con cierto énfasis).

—¿Y a esta hora lleva a cabo Vd. una resolución del gobierno?

—Cabal, es que sabe, es para no molestar a ninguno y como tengo que proceder a efectuar una requisa igual en numerosos negocios del ramo de relojería.

—¡Ajá, así que de relojería, no? —preguntó el representante policial que ya palpitaba un futuro ascenso.

—¡Claro, hombre! No ha leído en los diarios que se modificará dentro de poco la hora. Pues bien, esto obedece a ello. Tengo orden de recorrer todas las relojerías y llevarme los relojes para cambiarles la esfera.

Aquí el agente no aguantó más y tomando a Crespo de un brazo le secuestró una bolsa llena de relojes y otros objetos propiedad del taller de joyería que posee en la calle Carlos Pellegrini don Carlos Canceda, quien aún no ha valuado todo esto.

Crespo fué llevado a la comisaría de la sección 3a., donde continúa la recorrida.

ROBO IMPORTANTE

10.000 pesos en mercaderías

El señor Bernardo Meyer Pellegrini, con domicilio particular en la Avenida Alvear 4502, ha denunciado a la policía que autores desconocidos valiéndose para llevar a cabo sus propósitos de llaves iguales o ganzúas, penetraron en su domicilio y le substrajeron de sus habitaciones de la planta baja, un juego completo de cubiertos de plata fina, cofres y numerosos juegos de plata, que su propietario avalúa en 10.000 pesos.

El hecho fué descubierto esta mañana a las 8 a. m. y se produjo anoche. La servidumbre de la casa no ha notado la presencia de los desconocidos y éstos han dejado en las habitaciones ciertos rastros que la policía cree le permitan individualizarlos. Intervino en el hecho la sección 41 de policía.

SUBSTRACCIONES DIVERSAS

F. Maguj Paefz, domiciliado en la calle Guayanas, denunció que autores ignorados le han substraído objetos diversos que avalúa en 200 pesos. Intervino la sección 27a.

—Hipólito García denunció haberle sido hurtada una bicicleta que estima en 70 pesos, por autor o autores que no logró individualizar.

Intervino la 15a.

—Marcelino Carabelli, denunció el hurto de una cartera conteniendo 95 pesos, hecho producido en la cancha de bochas del almacén situado en la calle Almafuerte y Caseros.

Intervino la 34a.

Instrucción pública

ESCUELA NOMAL No. 6 DE MAESTRAS

La directora de esta escuela, profesora Juana Caso de Sedano Acosta, reunió a las alumnas de varios años normales e inició un curso que en adelante se dictará todos los sábados a las 7.25 a. m. y en el que se tratará temas relacionados con la educación moral y del carácter.

En la clase citada manifestó la directora que la creación de ese curso obedecía a la convicción de que en toda democracia es más importante el problema educativo que el intelectual y que no existiendo en nuestros programas normales ningún espacio destinado exclusivamente a la educación del carácter, había pensado intercalar esta hora directiva destinada, como su denominación ya fijada lo indica, a trazar de conjuntos las grandes líneas a seguir en la vida, es decir, llenar en la medida de lo posible la finalidad virtual de los establecimientos escolares: orientar, trazar rumbos.

En la clase de referencia la directora de la escuela, significó toda la importancia que tiene comenzar y hacer comenzar bien en la existencia de los niños todas las pequeñas cosas para que cuando les corresponda hacer cosas de mayores tengan el hábito de la rectitud como una subconciencia directiva.

Recordó anécdotas de figuras ejemplares del universo que evidenciaron la importancia de la educación del carácter en los grandes hombres y su influencia en los destinos y las modalidades de un pueblo.

A continuación, destinó la primera reunión a dar las razones del reglamento interno de la escuela.

Habló de la importancia de la disciplina, significando que la obediencia es absolutamente indispensable para educar la voluntad, para que el niño se acostumbre a mandarse a sí mismo y a plasmarse en un ideal superior.

La falta de disciplina, continuó, ejerce una acción deletérea sobre el carácter, diluye poco a poco la voluntad y tiende a ejercitar posteriormente una libertad mal entendida, una libertad anárquica.

Habló después de la crisis de la educación infantil, en estos países americanos y la necesidad de que la escuela enseñe que la disciplina y la dignidad humana, no son términos inconciliables.

Estudió los antiguos y modernos sistemas educativos exagerados y por lo tanto malos, y significó que el verdadero fin de la disciplina es tender a la auto-corrección.

Explicó después, algunos artículos del reglamento, ilustrando la conciencia de las alumnas, con anécdotas, crónicas, etc., etc.

Abarcó los temas, puntualidad y cortesía, conservación de los útiles y muebles escolares y justificación de inasistencias.

La "hora directiva" será dictada todos los sábados por la directora de la escuela, ante los cursos reunidos y a ella podrán concurrir los padres de las alumnas con el propósito de obtener una acción solidaria de la escuela y el hogar, en el sentido indicado.

BIBLIOGRAFIA

ALCOHOL INDUSTRIAL

Recibimos "Alcohol Industrial", obra del señor W. E. Cross, editada por la municipalidad de Tucumán, departamento de investigaciones industriales, que contiene el siguiente sumario:

I. Introducción: Importancia del alcohol industrial; II. Materias primas de la fabricación del alcohol; III. Usos industriales del alcohol; IV. La desnaturalización del alcohol; V. Alcohol industrial en la República Argentina.

MEMORIAL DEL CENTRE CATALA

Ha llegado a nuestra mesa de redacción la "Memoria de la Sociedad "Centre Catalá", correspondiente al ejercicio del año 1919, presentada a la XXXIII asamblea general ordinaria anual del día 23 de febrero del año 1920. En ese documento se exponen numérica y gráficamente los progresos que ha realizado la prestigiosa institución.

"Los Problemas Sociales y la Iglesia Católica"
Del Dr. Telémaco Susini
Saludo a los estudiantes y a los obreros. — Reforma universitaria y Revolución Social. — ¿Quiénes son los anarquistas? — La acción liberal de la juventud y [illegible] del pueblo. — La reforma universitaria y la [illegible] enseñanza laica. — Unión de la juventud con el pueblo. — La Unión Católica Popular. — La Liga Patriótica Argentina. — La Gran Colecta Nacional. — Espíritu de la solidaridad social. — De la caridad a la solidaridad social. — Deberes de la juventud y del pueblo.
ACABA DE APARECER
EN VENTA EN TODAS LAS LIBRERIAS Y KIOSCOS
EDITORIAL ¡ADELANTE!
LIBERTAD 843
Precio 0.50 cts.

CRONICA SOCIAL

El periodista y literato español Manuel Castro López, será obsequiado por sus amigos con una comida el 14 del corriente.

* * *

Ha sido operada con resultado satisfactorio la señorita Laura Bastianini.

—Es satisfactorio el estado del señor Wenceslao Requena, que ha sufrido una intervención quirúgica.

* * *

El 10 del corriente será consagrado en la iglesia de Santa Lucía el enlace de la señorita María M. S. Fernández con el señor Juan M. Rodríguez, actuando como padrinos de la boda, el señor Adolfo E. Badino y la señorita María E. Fernández, y como testigos del acto civil los señores Vicente Pinola y Antonio Gargiulo.

Con ese motivo, los futuros cónyuges han recibido numerosas felicitaciones del vasto círculo de sus amistades.

* * *

Han llegado:

De Rumania, el señor Jorge Dykos.

—De Corrientes, la señora Emma Basavilbaso de Benítez y su hija Emma.

—De Paraná, el señor Osvaldo Viñas.

PERIODISMO

PUBLICACIONES RECIBIDAS

Unión Popular Católica Argentina, año 4, número 1; Revista del Círculo Oficiales de Mar, año 1, núm. 1; Industria, enero 1920; La Revista Blanca, año VII, núm. 188; Ariel, año 1, números 6 y 7; Revista del Centro Estudiantes de Ingeniería, publicación mensual, año XX, número 210; Boletín de Servicios de la Asociación del Trabajo, año 1, número 3; Boletín Sudamericano S. K. F., año III, núm. 26; Boletín del Centro Unión Corredores del Comercio, año IV, núm. 31; El Plata Seráfico, año XX, núm. 2; El Ferroviario, año IV, núm. 89; Boletín Municipal de Zárate, año 1, núm. 6; The Review of the River Plate, número 1474; Revista mensual de la oficina central de trabajo de inmigración italiana, núm. 25; La Lectura del Domingo, año XXVIII, número 10.

PUBLICACIONES RECIBIDAS

La Scena illustrata, año XIII, número 9; Revista del Notariado, tomo XXII, año XXIII, núm. 254.

PALACIO DE JUSTICIA

SENTENCIAS CIVILES

El juez de lo civil doctor Adolfo Casabal, por la secretaría Aranda, falló hoy el juicio que sigue el Banco El Hogar Argentino contra don Alberto B. Costa y otros, sobre rescisión de un contrato de promesa de venta referente a una propiedad situada en la calle Bacacay 3134.

La sentencia hace lugar a la demanda, con costas.

—Por la secretaría Basavilbaso, el juez doctor César Campos, dictó sentencia en la demanda promovida por el Banco de la Nación Argentina contra la sucesión del Dr. Abrahán Echazu, por cobro de pesos, condenando a ésta a pagar la suma reclamada con intereses y sin costas.

CAUSAS CRIMINALES

Falló hoy el juez del crimen, doctor C. Martínez, la causa por hurto seguida contra Alfredo Blanco, argentino, soltero, fotograbador, condenándolo a tres años de prisión, que deberá cumplirse de acuerdo a lo que prescribe la ley 3335.

—El juez doctor Ramos Mejía, absolvió de culpa y cargo a Pablo Sánchez, argentino de 23 años, soltero, carrero, procesado por desacato.

—El fiscal del crimen doctor Victorino Ortega solicitó hoy seis años de penitenciaría para Pedro Oloriz, argentino, de 20 años, soltero, carrero, procesado por lesiones.

—En la causa por lesiones seguida contra Juan Soltifero, italiano, de 27 años, soltero, vendedor ambulante el fiscal doctor Valdez pidió cuatro años y seis meses de penitenciaría.

Exportación de carnes

El frigorífico Las Palmas ha cargado en el vapor "Khartum", con destino a Amberes 9204 cuarto vacunos, y en el vapor "Highland Heather" con destino a Inglaterra, 16.738 cuartos vacunos.

Mundo comercial

EXTERIOR

MAIZ

CHICAGO, marzo 8. — Para cotizaciones en mayo: apertura, 141 7|8; intermedia 142 1|4; clausura anterior, 141 7|8.

Para entregas a efectuarse en julio fueron anotadas estas cotizaciones: apertura, 135 1|4; intermedia, 130 1|8; clausura anterior, 135 5|8.

LINO

DULUTH, marzo 8. — Ayer fué negociado hoy el lino a entregar en enero, a estos precios: en la apertura, 467; intermedia, 461; clausura anterior, 467.

Para entregar en julio: apertura 456; intermedia, 446; clausura, 456.

MERCADOS NORTEAMERICANOS

Las diferencias de las cotizaciones en los centros de negocios de cereales de esta plaza son las que se expresan a continuación:

Operaciones de apertura

Chicago:
Maíz diciembre 1|8
Maíz mayo 3|8
Duluth:
Lino noviembre s.c.
Lino diciembre s.c.

Operaciones de intermedia

Chicago:
Maíz diciembre — 1 1|8
Maíz mayo — 1 3|4
Duluth:
Lino noviembre — 5
Lino diciembre — 6

¿Necesita Vd. dinero?
Concurra a "La Mercantil" y lo tendrá en el acto. Esta antigua y acreditada casa es la que hoy paga el más alto precio por: alhajas, brillantes y pólizas de empeño. Lavalle 886. U. T. 378, Libertad. Seriedad y reserva.

TITULOS ARGENTINOS EN LONDRES

LONDRES, marzo 8.—

Fueron realizados hoy en la Bolsa de ésta los siguientes títulos:

Banco de la Provincia de Buenos Aires 3 1|2 o|o a 52 1|2.

Banco Anglo Sud Americano, a 12.

Ferrocarril Oeste de Buenos Aires, a 85 1|2.

Ferrocarril del Sud, a 85 1|2.

Ferrocarril Central Argentino, a 75 1|2.

Ferrocarril Buenos Aires al Pacífico, a 74 1|2.

Ferrocarril Central Córdoba (preferidas), a 37.

Ferrocarril de Entre Ríos, (ord.) 1 3|16.

Cía. Primitiva de Gas (ord.), a 1 3|4.

Id id id (pref.) a 3|8.

Cía. Sansinena (obs. hip.) a 97.

Cía. de Tierras La Forestal (ord.), a 4 3|9.

Cía. Carnes congeladas British y Argentine (ord.), 7 8|9.

Harrods Bs. Aires 6 1|2 o|o (pref.) a 1 8|6.

MERCADO COMERCIAL DE LONDRES

LONDRES, marzo 8. — Las cotizaciones obtenidas hoy por los diversos valores realizados en la Bolsa de Comercio de ésta, son las siguientes:

Tipo de descuento del Banco Inglaterra, a	6 o|o
Cons. británicas, 1 1|2 o|o	49 1|4
Empréstito nacional 1897, 4 o|o, ley 3378, a . . .	53.—
Emp. Arg. de Obras Públicas, 1880, 5 o|o. . .	86.—
Emp. Arg. de Conversión de 1889, de 4 1|2 o|o .	74.—
Emp. Arg. Interno de 1909, 5 o|o	87.—
Provincia de Buenos Aires, 3 1|2 oro, 1906, a . . .	53.—

BOLSA DE PARIS

PARIS, marzo 8.—

PARIS, marzo 6—

Renta francesa de 3 o|o . .	57.90
Id id de 4 o|o (1917) a . .	70.85
Id id de 4 o|o (1918) a . .	71.50
Id id de 5 o|o a	87.95

INTERIOR

BOLSA DE COMERCIO

Rueda de títulos

Cédula hipotecaria argentina de 6 o|o, antigua emisión, al contado: 33.000 a 86.90; 13.700 a 86.80.

Id para marzo 9: 76.000 a 86.90; 25.000 a 86.20; 10.000 a 86.60; 20.000 a 86.50.

Id para abril 30: 70.000 a 86.50; 20.000 a 86.40.

Id para mayo 31: 45.000 a 86.30.

Id de 6 o|o, 1a. serie, al contado: 15.500 a 88.50.

Id paar marzo 9: 12.000 a 88.30.

I de 6 o|o, 3a. serie, para marzo 9: 16.000 a 88.50.

Id para marzo 10: 30.000 a 88.50.

Id de 6 o|o, 5a. serie, al contado: 1000 a 89; 1000 a 88.

Id para marzo 9: 24.500 a 89.

Id de 6 o|o, 6a. serie, al contado: 1000 a 87.

Id para marzo 9: 50.000 a 88; 109.000 a 87.

Cédulas nacionales serie L, para marzo 9: 65.950 a 85; 85.000 a 84.70; 20.000 a 84.60; 131.500 a 84.50.

Id serie K, para marzo 9: 2000 a 74.

Id para abril 30: 20.000 a 75.

Crédito argentino de 1905, al contado: 6700 a 70.

Id de 1907, para mayo 31: 15.000 a 62.50.

Id de 1909, para mayo 31: 10.000 a 62; 10.000 a 61.50; 65.000 a 60.50.

Id para mayo 15: 20.500 a 62; 10.000 a 61.50.

Id para mayo 31: 10.000 a 60.50.

Id de 1911, para marzo 9: 11.000 a 68.50; 30.000 a 68.

Bonos municipales de pavimentación (semestrales) al contado: 11.000 a 66.60.

Id para abril 30: 20.000 a 67; 10.000 a 65.70.

Id (trimestrales), para marzo 9: 87.500 a 66; 2100 a 66.50.

Certificados municipales de 7 o|o, paar marzo 9: 24.000 a 92.50.

Deuda interna consolidada de la Provincia de Buenos Aires de 6 o|o, 3a. serie, para mayo 15: 10.000 a 67.

Id para abril 30: 15.000 a 67.50.

Id para mayo 31: 50.000 a 67.

Province of Buenos Aires de 3 1|2 por ciento, para marzo 9: 12.000 a 39.

Id para diciembre 15: 60.000 a 39.50.

Empréstito de 1911, 4 1|2 o|o, para marzo 9: 20.000 a 55.50; 15.500 a 55.

Id para mayo 31: 147.000 a 54.50; 150.000 a 55.

Deuda de Mendoza, para marzo 9: 5000 a 52.

Empréstito interno de conversión de 3 1|2 o|o, para marzo 9: 130.000 a 30.50.

La Primitiva (bolsas), para marzo 9: 30 a 190.

Astra paar marzo 9: 50 a 68.

Cía. Sansinena, para fin de mes: 10 a 152.50.

Id para abril 30: 10 a 153.

Arenera del Vizcaíno, al contado: 20 a 91.

Id (preferidas) para marzo 10: 25 a 90.

Puerto Sauce, para fin de mes: 500 a 305.

Banco Polaco, para marzo 8, 45 a ...

Banco Español, al contado: 50 a 101.

Id. para marzo ... 335 a 101.

DEMANDA Y OFERTA DE TITULOS

Ofrecidas en venta fueron anotados hoy en la Bolsa de Comercio los siguientes títulos:

Ganadera y Forestal de Resistencia, La Industrial Paraguaya.

CAMARA GREMIAL DE CEREALES

Trigo: clase barletta sobre dársena, a 16.45; id clase de pan sobre Bahía Blanca, a 16.20; id sobre dársena, a 16.

Lino: base 4 ojo, sobre dársena, a 27.

Maíz: amarillo, sobre dársena, a 6.90.

Avena: base 47 kilos, sobre dársena, a 8.40.

MERCADO DE CEREALES A TERMINO DE BUENOS AIRES

Primera rueda

Entrega sobre dársena:

Trigo: para abril, 400 toneladas a 16.65; 400 id. a 16. 2, 600 id. a 16.65; 200 id. a 16.72; 300 id. a 16.77; 2.400 id. a 16.85; 200 id. a 16.50; 200 id. a 16.75; para mayo, 600 id. a 16.25; 200 id. a 16.78; 400 id. a 16.80; 400 id. a 16.90; 200 id. a 16.85.

Maíz: para mayo, 200 toneladas a 8.20; 1.000 id. a 8.25.

Lino: para marzo, 300 toneladas a 28.30; para abril, 500 id. a 27.50; 200 id. a 27.55; 2.000 id. a 27.50; 100 id. a 27.60; 10 0id. a 27.65; 100 id. a 27. 6; 500 id. a 27.70; 100 id. a 27.66; 500 id. a 27.70; 100 id. a 27.50; 100 id. a 27.52; para mayo, 600 id. a 27.35; 300 id. a 27 y 40; 400 id. a 29.35; 200 id. a 27 y 50; 100 id. a 27.55; 200 id. a 27.40.

PRECIOS DE AJUSTE DE BUENOS AIRES

Trigo: entrega en marzo, 16.45; en abril, 16.35; en mayo, 16.40; en junio, 16.50; id. disponible, 16.45.

Maíz: entrega en marzo, 7; en abril, 7.10, en mayo (viejo), 7.20; id. disponible, a 7.

Lino: entrega en marzo, 27.60; en abril, 21.80; en Mayo, 26.70; en junio, 26.50; id. disponible, 27.60.

Avena: entrega en marzo, 8.20; en abril, 8.35; en mayo, 8.40; id. disponible, a 8.35.

MERCADO DE CEREALES A TERMINO DE ROSARIO

Primera rueda

Trigo: para abril, 600 toneladas, a 15.95; 3.000 id. a 15.90; para mayo, 1.000 id. a 16.

Maíz: para mayo, 400 toneladas a 7.85; para junio, 6.00 id. a 7.70; 200 id. a 7.74; 200 id. a 7.73.

Lino: para abril, 100 toneladas a 26.80; 100 id. a 26.90; 100 id. a 27; 100 id. a 27.20.

CAMARA GREMIAL DE CEREALES DE ROSARIO

Trigo número 1, a 15.90.
Trigo número 2, a 15.30
Lino nuevo, a 26.50.
Lino viejo, a 2 .50.
Maíz amarillo, a 6.50.

ENTRADA DE CEREALES

Once: trigo 7744, maíz 4718, lino 1148, nabo 93, avena 1358, cebada 350, harina 572, porotos 239, alfalfa 428, alpiste 389.

Sola: trigo 3514, maíz 340, lino 2716, nabo 239, avena 418, cebada [illegible]

Retiro: lino 960, avena 65, avena 2881.

Rural: trigo 952, maíz 270, lino 258, alpiste 390.

F. Lacroze: lino 900, harina 2003, paja Guinea 4300 atados, maní 360.

Brian: 12.852, maíz 3392.

B. Aires: trigo 3048, maíz 453, lino 1444, avena 1868, triguillo 258.

Totales: trigo 43359, triguillo 252, maíz 11.860, lino 7708, avena 4338, cebada 760, alfalfa 428, alpiste 884, patatas 4353, harina 3408, maí 561.

MERCADO DE PASTO

Est. Caballito

Han entrado hoy a este mercado 660 fardos grandes de pasto y 4678 id chicos.

Colegiales: 375 id chicos.

F. Lacroze: 57 id grandes.

Totales: 660 id grandes y 8428 id chicos.

660 fordas grandes y 4678 id

Precios de venta

Pasto alfalfa fardo grande, de 33 a 70 pesos; id id chico, 32 a 65; id mezcla id grande, 20 a 55 los 1000 kilos.

MERCADO DE PATATAS

Est. Casa Amarilla

Han entrado hoy a este mercado 4230 bolsas patatas y en Colegiales 360 id.

Precios de venta:

Patata según clase, de $ 0.90 a 1.45 los 10 kilos.

BOLSA DE CEREALES

Operaciones efectuadas hoy

Trigo varias clases.—282 bolsas Once a 1620, C. Lanusse; 212 fr. a 16.30, S. Bercetche; 676 id. a 16.30; 725 Haedo 16.20, A. Bellini y Cía.; 202, Once, 16.10, A. Velaz y Cía.; 1500, Once, 16, Oscamon y Cía.; 595, Haedo, 16, A. Bellini y Cía.; 114, Sola, 16.20, Méndez Hnos. y Cía.; 550, Once, 15.90, J. Díaz y Cía.; 160 Sola, 1 .80, G. Rodríguez; 1800, Depósito, 15.80, P. y A. Lanusse; 288, Once, 15.70, A. y Bellini; 630, id., 15.70, J. Díaz y Cía; 680, id., 15.60, id. id; 660, id., 15.60, E. Puccio; 600, Depts., 51.60, P. A. Lanusse; 406, Sola, 15.70, C. Rodríguez; 150, Once, 15.50, G. Bercetche; 466, Chacarita, 16.60, F. D. Lers y Cía., 760, Bs. Aires, 15.50, T. Ojea; 510, id., 15.50, id. id; 940, Pte. As., 15.20, id. id; 112, Once, 16, Palacios y hermanos; 49, Palermo, 15.40, id. id.; 325, Once, 15, Palacios Hnos., 667, id., 15, id. id.; 162, id., 15, id. id; 4 0, id, 14.40, G. Bercetche; 550, id., 14.50, J. Díaz y Cía.; 769, id. 13.90, M. Fogón; 397, P., 14.90, M. Mugueta y Cía.

Trigo ruso, 250, B. Aires, a 15.70, T. Raffo; trigo tangarog, 1500, Sola, 15.50, Oscamony Cía.; maíz carenteno, 740, Once, 7.80, A. Blaquier; maíz amarillo, 630, Once, 7.60, E. Puccin; 462, id., 7, M. Fajor.; 331, id., 6, M. Muguet y Cía.; 550, id., 6.30, id. id; avena, 585, Once, 9, Irazos; 262, id., 8.50, Palacios Hermanos; 450, Haedo, 8.50, E. Devoto y Cía.; cebadilla australiana, 188, Once, 55, A. Rossi; 70, id., 53, M. G. Hernández; lino, 25, Once, 28, A. Velaz y Cía.; 231, Dpeto., 27.80 J. Herrero; 306, Retiro, 25.30, id. id.; 287, Once, 25.50, O. Bellini y Cía.; 48, Once, 27.50, Coppol; 67, id., 25.50, N. Hernández, cebada, 115, Once, 8.70, J. Barcetche, 50, id. 8.50, Palacios Hnos., 663, id. 8.30, M. Fogón; centeno, 230, Buenos Aires, 10.80, M. Muguets y Cía.; nabo, 60, Once, 18.50, A. Bellini y compañía.

MERCADO CENTRAL DE FRUTOS

Ventas de hoy

Lana fina — 10.000 kilos a 20 $.

Pieles lanares — Lanudo consumo — 300 kilos 1.20 $, 600 a 1.17, 500 a 1.15, 1500 a 1.10, 1000 a 0.95, 400 a 0.86.

Desecho — 300 kilos a $ 1.00. 1500 a 0.97, 3600 a 0.95, 3500 a 0.90, 2600 a 0.75, 7600 a 0.66.

Del Chubut — 15.000 kilos a 1.90 pesos.

Corto y pelado, consumo — 500 kilos a 0.80 $; 400 a 0.75, 600 a 0.70.

Desecho — 500 kilos a $ 0.60. 1600 a 0.55, 1400 a 0.50.

Cueros vacunos — 400 cueros a $ 18.60, 100 a 18, 140 a 17.80, 300 a 17, 250 a 13.50.

Salados — 140 cueros a 5 110.

Becerros — 400 cueros a $ 23, 500 a 22.60, 50 a 20.

Nonatos — 400 a $ 20, 1000 a 19.50, 20 a 17.60.

Potros — 100 cueros a $ 13, 50 a 12.50, 40 a 12, 20 a 10.

Cerdas — 200 kilos a $ 12, 100 a 11.50, 200 a 11, 300 a 10, 100 a 9.00, 100 a 8.00.

Nutria — 15 kilos a $ 30.50, 20 a 30.

Plumas — 50 kilos a $ 15.

Liebres — 200 cueros a $ 0.92, 200 a 0.90, 100 a 088, 200 a 0.85.

Sebo derretido — 100 a $ 7.

1ª EDICION

8 DE MARZO DE 1920

El triunfo de la Unión Cívica Radical

Acaba de afianzarse en toda la república la democracia argentina, bajo el amparo tutelar de su gobierno... Acaba de triunfar el radicalismo en toda la nación. Nos enorgullecemos de la jornada brillante de civismo realizada por nuestro partido; no por el visible triunfo numérico, sino por el triunfo de la moral republicana que él comporta. Grande por su espíritu nacionalista; fuerte, por su tradición, y potente por las virtudes que atesoró en su larga actuación opositora, merecía, sin duda, esta luminosa culminación de sus esfuerzos. El rasgo viril de su constante actitud en el llano, encendió en el alma colectiva la chispa del entusiasmo opositor.

Hizo de un pueblo indiferente y descreído a fuerza de desencantos una colectividad batalladora. Su influjo combatiente, después de haberse auroleado en el martirio, señaló por gravitación moral, rumbo a un gobierno, que, procedente de un sistema espúreo, comprendió y aceptó sus principios inquebrantables del comicio abierto y sin fraude.

Y en esa hora de las urnas libres, por las que había luchado e ido al sacrificio, a la cárcel, al destierro, a la abstención, al ostracismo dentro de la propia patria, obtuvo el radicalismo su primera victoria. De ahí en más, sus jornadas cada vez más intensas y propulsoras, fué marcando por etapas victorias sucesivas. Así, llegó al gobierno. Desde su altura, abrió nuevos horizontes a la vida nacional.

En la prueba difícil del caos en que parecía hundirse el mundo; en medio de las ruinas económicas y el desorden administrativo, cobró la república ante el mundo, primero, una personalidad perfilada por el rasgo altivo de su propia independencia; y después, un título; la de paladín del derecho afirmado con palabras de cordura y sensatez, y escuchadas en el mundo entero, en la hora en que la humanidad y los derechos humanos habían sido reemplazados por la fuerza desatada como furias infernales. Hizo más todavía el gobierno radical: su visión serena del porvenir lo había levantado por encima de las perturbaciones del momento; por eso, al recobrar la paz universal su ceiro, la palabra argentina [illegible] representación el [illegible] de honor que le adjudicaban su potencialidad moral y su orientación pacifista.

Estancado el país en la quietud que le impusiera el predominio del "régimen", le tocó al gobierno radical arrancarlo de la inacción.

El espíritu revolucionario que lo había animado en el llano, lo impulsó a la revolución científica que impuso, a la universidad primero; a las fórmulas fiscales después, y por último, a la copiosa legislación social que ha sometido al congreso. Mientras, como el "régimen" vencido no le había dejado ni el rastro de una idea constructiva, sorteó los más graves acontecimientos de carácter social, estallados en conflictos gravísimos sin precedentes en nuestra historia, con alta independencia y singular tino. El linaje de los trabajadores, fué elevado por la mediación a la altura de un concepto hasta entonces desconocido. La casa de gobierno, fué centro de discusión entre delegaciones patronales y delegaciones obreras: el presidente radical, su árbitro. Hasta entonces, bajo el gobierno deshonesto del "régimen", la casa de gobierno era un mercado político; era una "Meca" de los gobiernos electorales que sorteaban a su antojo los destinos de la nación.

Por eso, transcurridos los tres primeros años de radicalismo gobernante, el radicalismo partidario se ha engrandecido. Lo prueba el acto de ayer, signando con su triunfo indiscutible, la fuerza del espíritu democrático que lo mantiene en la total integridad de sus prestigios. La república, se honra, con su acción propulsora, que levanta prosélitos, que anima la vida republicana, que enciende, en fin, las pasiones colectivas. Esa es la gran fuerza moral que refleja hoy su acción. Compárese su obra en el llano, su obra en el gobierno, con la del adversario. Encarna éste, por un lado el sectarismo especulador y logrero; y por otro, la regresión. Aquél se desenvuelve en la agresión, el otro en la injuria. Hoy, uno y otro agitan la mentira convencional de los programas, los dos desarrollan el verbalismo agrio, embustero atropellador de los vencidos. Y el radicalismo gobierno, y el radicalismo partidario, responden a la difamación hecha cátedra, con actos comiciales de tan magnífica trascendencia como el de ayer. Nunca se observó en el país un espectáculo tan grande, tan magnífico de vitalidad en lucha, como el de ayer, bajo la égida de una tolerancia indiscutible, tan amplia, tan gubernamental.

En ella, se ha plasmado la victoria del radicalismo; pero como lo dejamos dicho, no es la victoria numérica lo que más nos enorgullece: es la victoria moral que tan alto [illegible] de la patria, afirmando su hegemonía espiritual en el continente.

Por eso, sin agravios para los vencidos; sin arranques violentos de vencedores, saludamos a la patria al final de esta jornada, con la profética palabra de nuestro himno:

¡Al gran pueblo argentino, salud!

Miseria moral de "La Prensa"

Hemos puntualizado la conducta baja y desleal observada por "La Prensa" en sus apreciaciones sobre la actividad política del radicalismo. Dominado por agresiva fobia antiradical el diario mercantil acumula diariamente cargos falsos y malévolos contra nuestro partido. Hace pocos días calumnió torpemente a la juventud decorosa y seria que formaba en nuestras filas durante la gran manifestación del viernes tratando de presentarla como una banda de desalmados y de serviles. En seguida, mintió descaradamente al afirmar que las bandas que encabezaron algunos comités pertenecían al ejército, y que los caballos montados por los jinetes de una circunscripción habían sido sacados de las caballerizas del escuadrón de seguridad.

Al comentar las elecciones de ayer miente de nuevo "La Prensa" por órgano propio y por boca de ganso, cuando difunde la versión de que algunos camiones ocupados por afiliados radicales pertenecían a la policía de la capital. Esa es una falsedad fácil de comprobar, pero que "La Prensa" acoge y propaga sin examen porque responde a su apasionamiento antiradical. Es insidiosa asimismo la versión de que las autoridades municipales han concedido facilidades especiales a la propaganda radical. Todos los partidos han sometido su "afichage" a normas idénticas, como pudo verlo cualquiera que no siendo topo o empleado de "La Prensa" recorrió las calles durante los últimos días. Pero el diario mercantil, tan voluminoso como desprestigiado, no vacila en adulterar osadamente la verdad, creyendo así dañar al gobierno y a nuestro partido.

Está visto que "La Prensa" obedece solo a dos imperativos categóricos; el de su caja y el de su obra antipresidencial. Pero el sistema lo está perjudicando seriamente. Diario mentiroso y calumniador, "La Prensa" se debate en una lastimosa miseria moral.

Un representativo

En las elecciones de ayer el "régimen" ha movilizado todo su elenco electoral del pasado. Nuevamente ha salido a la superficie aquella población ambigua e intérlope que merodeaba en los celebérrimos comités de la Unión Nacional y otras uniones análogas y que hacían de la actividad electoral su ganapán y su "modus vivendi". Otra vez hemos visto rondar los comicios por aquellas siluetas otrora familiares de muñidores y "meneurs" expertos en todas las trapisondas del fraude electoral y hábiles en la organización del fraude. Las elecciones de ayer han presenciado la reaparición de un personaje exótico. Este señor ha sido un activo caudillo del "régimen". Su presencia basta para definir una tendencia, para caracterizar un partido. Constituye el signo final que faltaba para identificar al conglomerado demócrata progresista con el "régimen". El célebre agente electoral es un representativo, un hombre de Emerson, si es posible aplicar las grandes medidas a las exiguas dimensiones. Su presencia en las elecciones de ayer cobra un valor simbólico. Se asocia con sugerente coincidencia a la comprobación de la existencia de libretas dobles y a la usurpación del estado civil de electores por parte de quien sabe qué audaces votantes profesionales. La reaparición del caudillo napolitano subraya la calidad del adversario que hemos derrotado en las elecciones de ayer. He ahí algo que tiene toda la importancia de un documento.

Confabulación del gobernador de Buenos Aires con el "régimen"

La Unión Cívica Radical ha triunfado en los comicios de ayer en la provincia de Buenos Aires. Este hecho indubitable nos pone fuera del alcance de suspicacias sobre el juicio severo que vamos a formular sobre la conducta del ciudadano que ejerce las funciones de gobernador de la provincia llevado al alto puesto por el esfuerzo abnegado de la Unión Cívica Radical, arrostrando todas las adversidades durante largos años de cruenta prueba cívica.

El retiro del gobierno de los distinguidos ciudadanos que en nombre de la unidad partidaria aceptaran las responsabilidades de concurrir a levantar el concepto moral de un gobierno en declinación de atributos superiores, levantó en el espíritu de todos la duda mortificante de que el primer mandatario de la provincia realizaría los propósitos inconcebibles que se le atribuían de confabularse con el "régimen" contra su propio partido, la Unión Cívica Radical. Actos posteriores de los hombres que lo rodeaban, dieron la amarga impresión de que era posible tamaña monstruosidad y, sin embargo, ante las reiteradas declaraciones en contrario del gobernador, nos resistimos a creer que el hecho inaudito pudiera consumarse.

Prodújose el incidente de La Plata, en que la policía cooperó al atentado salvaje conservador contra una manifestación radical, los senadores y dirigentes del partido fueron atropellados en sus fueros, y aun pensamos que no podía ser eso, sino la obra espontánea de subalternos que ponían demasiado celo en sus funciones, y preferimos reservar aun nuestro juicio adverso al gobernador, responsable de esos desmanes.

Hoy, doloroso es decirlo, ya no puede haber dudas que el ciudadano a quien la Unión Cívica Radical hiciera el insigne honor de elevarlo a la más alta representación pública de la provincia, confabulado con el "régimen" ha querido, si no destruir lo que era humanamente imposible, amenguar el triunfo que ha obtenido en los comicios de Buenos Aires la Unión Cívica Radical, luchando contra los conservadores, favorecidos con los resortes oficiales, amparados por las policías que cooperaban eficazmente en tal sentido, contra los correligionarios que en una hora de lamentable extravío, olvidando vínculos y tradiciones, han sufragado en muchas localidades por los candidatos del "régimen" y en otras han pregonado la abstención, es decir, el desarme ante el enemigo, el abandono del correligionario para debilitar sus fuerzas y exponerlo a un desastre.

La confabulación, felizmente para Buenos Aires y para honor de la Unión Cívica Radical, ha sido desbaratada por su victoria indiscutible.

Sólo queda de esta desgraciada incidencia, la amargura de contemplar hasta dónde se puede llegar cuando se emprende una senda de inconsecuencias y claudicaciones.

La responsabilidad cae por entero sobre el único culpable, el gobernador de Buenos Aires.

"La mazorca radical"

El órgano de la secta habla en su número del 7 del corriente de "una mazorca radical" organizada por miembros del subcomité "1o. de Junio", circunscripción 5a.

Lo que hay de verdad en esa insidiosa y malevolente información es esto: un grupo de socialistas pretendió empapelar el frente del subcomité radical. Uno de sus miembros les hizo en términos severos, pero cultos, la observación consiguiente. Pero el grupo de socialistas insistió en su provocativa actitud, y entonces salió del interior del comité un grupo de jóvenes, y el grupo de socialistas se retiró perseguido un buen trecho por ellos.

Después, como es costumbre socialista, los [illegible] dieron a la fuga hiperbolizaron sobre el caso, y el vaciadero periodístico de la colectividad, se desboca con sus acusaciones sobre mazorca y otras pamplinas.

Confesión de parte

Reticentes, evasivos, trascendiendo a desánimo, aparecen hoy las apreciaciones socialistas sobre los resultados del acto electoral de ayer. Nunca como en esta oportunidad el estado de ánimo socialista ha revelado más inmediatamente y con mayor claridad la certidumbre del descalabro. A raíz de otras elecciones jamás han faltado las afirmaciones optimistas, las declaraciones petulantes en que se hacía pública una fe que acaso no pasaba de ser una esperanza. Pero esta vez, no. Los dirigentes socialistas no han podido eludir las comprobaciones del ambiente. Se sienten derrotados y ni aciertan a reaccionar contra la depresión moral que les produce su desastre.

En cuanto al conglomerado, difundiendo bulliciosas y humorísticas seguridades de un triunfo que se encuentra a distancias astronómicas de sus filas. Pero bajo tales jactanciosas protestas no se disimula la convicción del esfuerzo frustrado. Bueno que, seriamente, jamás el conglomerado aspiró a una victoria. Apenas si deseaba colocar un par de candidatos desalojados de sus provincias respectivas y que vinieron a la capital en busca de mejor fortuna política... De todos modos, la actitud de nuestros adversarios constituye el mejor signo de nuestra victoria. A confesión de parte...

Un accidente y una actitud

Nos escribe un correligionario:

"Por si usted lo cree oportuno y para demostrar a esos señores del "viejo régimen" la nobleza de sentimientos de los humildes servidores del radicalismo, me permito explicarle un hecho ocurrido anoche al regresar del comité de la circunscripción 5A., después de un día de ardua lucha y de una labor continua.

Al llegar con nuestro carruaje a las calles Rivadavia y Paramaribo, a las 7 p. m., notamos que un automóvil habíase dado completamente vuelta y había tres personas heridas; sin mirar en su color político y como un acto de humanidad, con mi buen amigo y correligionario Alberto Alcántara, llevamos a uno de ellos, el señor Angel Serpini o Serpinetti, hasta el hospital Teodoro Alvarez. Debo hacerle notar que al recogerlo para llevarlo, este señor se expresó más o menos en estos términos: "Yo no voy si no es con un compañero". Y mi amigo Alcántara le respondió: "Sepa, señor, que a usted lo llevan dos radicales y que con ellos va más seguro que con sus amigos de causa que lo han dejado abandonado; nosotros, los radicales, hacemos bien sin mirar las personas a quien ayudamos".

Para concluir, no hubo para nosotros ni una palabra de agradecimiento. "Cultura demócrata-progresista".

MÚSICA POPULAR

Debido a las gestiones realizadas por la sociedad de fomento de Villa Marini, mañana, a las 8.30 p. m., concurrirá a la plaza General Zapiola la banda del regimiento 2 de infantería.

El buen año para los agricultores

Firmes cotizaciones de los cereales

Llama la atención que en estos momentos, cuando ya el país ha exportado más de 2.000.000 de toneladas de cereales en poco más de dos meses, que las cotizaciones del trigo, del lino, del maíz y de la avena acusen, para las operaciones a plazo, de entrega en abril y mayo, mayores precios que los que rigen para el cereal disponible.

Durante la última semana se hicieron en el Mercado a Término [illegible] mos:

Trigo	$	16.50
Lino	"	25.10
Avena	"	8.40
Maíz	"	7.0

Si se comparan estas cotizaciones con las que regían en el Mercado a Término al comenzar el año actual, cuando aun no se había exportado una sola tonelada de la producción de la cosecha nueva, se notan diferencias que pasan de 20 o|o. Y éstas se producen justamente cuando ya se ha embarcado, como hemos dicho, más de dos millones de toneladas de granos y cuando se sabe que, en conjunto, la campaña agrícola de 1919, 920 dejará libre para el exterior más de 10.000.000 de toneladas de cereales.

Comunicaciones Telegráficas

Se encuentran interrumpidas las comunicaciones telegráficas con las oficinas: Loreto (S. del Estero), Tafí del Valle, Leales (Tucumán) y Montevideo Nacional Uruguayo. Por exceso de tráfico no se aceptan telegramas para la República de Chile. Demás líneas internas y conexiones internacionales del telégrafo de la nación funcionan normalmente, aceptándose no obstante, todo el tráfico en carácter condicional por mal tiempo reinante en casi todo el territorio de la república.

Jefe general de tráfico de los ferrocarriles del Estado

Su regreso a Santa Fe

Ha regresado a Santa Fe el jefe general de tráfico de los ferrocarriles del Estado, señor Enrique Ferraz.

El señor Ferraz, que viniera a Buenos Aires por asuntos del servicio, se entrevistó en esta ciudad con los miembros dirigentes de la institución ferroviaria a que pertenece, informándoles de la forma en que el tráfico se desarrolla en las líneas del interior.

En Santa Fe el mencionado funcionario continuará desenvolviendo las actividades que le impone su cargo.

Empresas ferroviarias

Su envidiable situación

AUMENTO EN LAS ENTRADAS

Desde el 1o. de julio de 1919, las empresas ferroviarias del país alcanzaron, hasta el 3 del corriente mes los siguientes aumentos en sus entradas brutas, comparadas con las de igual tiempo de 1917|918:

Gran Sud	£	1.404.000
Pacífico	"	1.121.000
C. Argentino	"	1.651.600
Oeste	"	999.000
Midland	"	64.500
Entre Ríos	"	135.300
N. O. Argentino	"	81.600
C. Córdoba	"	530.700

Además, hay que consignar los aumentos que han obtenido las compañías que llevan su contabilidad a papel, como sigue: Rosario a Puerto Belgrano, $ 705.000; Santa Fe, $ 630.000; General de Buenos Aires, $ 1.858.000; Buenos Aires Central, $ 506.707.

Servicio telegráfico especial para LA EPOCA

(De la United Press, Agencia Havas y nuestros corresponsales)

Se ha resuelto que la comisión de reparaciones interprete generosamente las cláusulas del tratado de paz

El tumulto provocado por el príncipe Joaquín de Hohenzollern

Comentario sobre el manifiesto del supremo consejo.

LONDRES, marzo 8 (U. Press) — El "Daily News" comentando el manifiesto económico dice, urge que Alemania someta tan pronto como sea posible sus cálculos a la comisión de reparaciones sobre los pagos que se deben hacer de acuerdo con el tratado de paz, en forma que pueda fijarse el total de las indemnizaciones por los aliados.

El diario agrega que se ha resuelto que la comisión de reparaciones interprete generosamente las cláusulas del tratado de paz, teniendo preferencia por ciertas materias primas sobre las indemnizaciones, y proceder en seguida a la autorización de un empréstito externo.

Tumulto en un restaurant de Berlín

BERLIN, marzo 8 (U. Press) — El príncipe Joaquín Alberto provocó un tumulto en el restaurant del hotel Adlon, en la noche del sábado en contra de dos capitanes franceses, llamados Klan y Rougeven, que se hallan agregados a la misión francesa. Los oficiales mencionados no se pusieron de pie cuando la orquesta dejó oír los acordes del "Deutschand Uber Alles".

El príncipe Joaquín les intimó se pusieran de pie. No tuvo respuesta de parte de los aludidos, y acto continuo se produjo el tumulto, volando botellas, vasos y demás objetos por el aire, mientras los oficiales franceses se vieron obligados a retirarse con algunas ligeras heridas.

Dícese que el príncipe Joaquín siguió su inveterada costumbre de hacer tocar el "Deutschnad Uber Alles" por la orquesta y al ver que los oficiales franceses acompañados de dos damas no se levantaban, les intimó rudamente a hacerlo. La concurrencia le acompañó en su pedido, gritando: "Fuera los franceses". Con tal motivo se produjo la batahola.

La multitud se fué contra los franceses, que se vieron obligados a aprestarse a la defensa. La misión francesa manifiesta que no revistiendo carácter oficial la reunión a que asistían los dos oficiales, no existía razón alguna para que éstos saludaran el himno.

Se dice que se llevará una acción en contra del príncipe. No se ha decidido si esta acción será oficial.

Una información anuncia que el príncipe Joaquín y su grupo fueron hechos retirar del hotel por el gerente del establecimiento.

El príncipe Joaquín reapareció en el restaurant en la tarde ayer. Los mozos, bajo las órdenes del comité de obreros, rehusaron servirle y éste se vió obligado a retirarse. Los mozos se niegan ahora a servir a cualquier miembro de la familia de los Hohenzollerns.

BERLIN, marzo 8 (U. Press) — El general Nollet, jefe de la misión francesa, pidió una audiencia al ministro de relaciones exteriores Müller, para protestar en contra del ataque llevado por el príncipe Joaquín contra los oficiales franceses en el hotel Adlon.

BERLIN, marzo 8. — (Agencia Havas). — El príncipe Joaquín de Prusia, a pesar del incidente que se produjo con oficiales franceses en el hotel Adlon, debido a que éstos no se pusieron de pie durante la ejecución del himno "Deutschland über alles", intentó hoy almorzar en el hotel de referencia.

El personal, cuya mayoría es antireaccionario, se opuso a la entrada del príncipe, amenazando que en caso de que no se le hiciera retirar, se declararían en huelga.

Los esfuerzos de Nitti en pro de Alemania y Rusia

ROMA, marzo 8 (U. Press) — "Il Messaggero", comentando sobre los esfuerzos de Nitti, en Londres en pro de Alemania y Rusia, dice:

"Los ataques franceses no tienen razón de ser. Nitti se halla seriamente ocupado con la situación de la crisis económica de Europa, y en particular con la situación italiana. Italia está siendo víctima de la animosidad de los Estados Unidos. Los Estados Unidos están rehusándose a ayudar a Italia debido a nuestra posición en el Adriático."

El vapor "Maine" en peligro

LONDRES, marzo 8 (A. Havas). —Debido a que se han recibido pedidos de socorro enviados por el vapor "Maine", que se encuentra en situación difícil a 300 millas al sudoeste de Irlanda, se han despachado varios remolcadores a fin de que le presten la ayuda necesaria.

Conferencia sobre las negociaciones de paz con Rusia.

VARSOVIA, marzo 8 (A. Havas). —El ministro de relaciones exteriores recibió a una delegación de [illegible]desa, con la cual celebró una conferencia referente a las negociaciones de paz con los soviets de Rusia.

La nueva administración catamarqueña

[illegible]

La situación económica de las escuelas

Una entrevista con el gobernador Dr. Ahumada

En su alojamiento del Majestic Hotel nos recibió a mediodía el gobernador de Catamarca, doctor Ramón C. Ahumada, que desde ayer se encuentra en esta ciudad acompañado de su ministro de gobierno, doctor Osvaldo Gómez Rodríguez.

El distinguido funcionario ha venido a Buenos Aires, con el propósito de permanecer en esta capital mientras realiza algunas gestiones de índole administrativa, en las cuales piensa emplear quince días.

Tiene el doctor Ahumada, que va por segunda vez al gobierno de su provincia amplio concepto de la obra que le toca realizar para encauzar la administración por una vía que la lleve a su mayor prosperidad.

Mi propósito — nos dijo — es hacer una obra de evidente provecho y a tal cosa dedicaré todas mis energías. Por lo pronto me ocuparé de la situación de las escuelas que es uno de los problemas más serios por resolver que he encontrado al hacerme cargo del gobierno. Hay un déficit de más de doscientos mil nacionales que la provincia sola no puede solventar. De modo que recabaré de las autoridades respectivas un apoyo eficaz para poner este renglón administrativo al día.

Piensa el doctor Ahumada, que el gobierno de la nación puede concurrir eficientemente a resolver esta cuestión y cree que para ello contará con el apoyo decidido del doctor Yrigoyen quien ha demostrado su buena y patriótica voluntad en todo lo que se refiere a ayudar a las provincias pobres.

Gestionará también el doctor Ahumada del ministerio correspondiente la construcción del dique de la Puerta, que es una obra indispensable para que presten verdadera utilidad los canales que existen en Piedra Blanca y Valle Viejo.

Una de las principales cosas de que se ocupará, es la relacionada con la construcción del ferrocarril a Tucumán, ya que esta vía férrea ha de prestar grandes servicios al progreso catamarqueño, pues aquella provincia el principal mercado de los productos de Catamarca y en particular de sus vinos. La vía férrea, según nos lo expresa, le demandará mayores sacrificios pecuniarios y en cambio reportará grandes ventajas.

Finalmente el doctor Ahumada nos manifestó que conversaría con el doctor Yrigoyen sobre la construcción del ferrocarril de Tinogasta a Chile, obra de suma trascendencia para el porvenir de las provincias argentinas del norte.

Abierto el canal de Panamá al tráfico comercial, y construído ese ferrocarril el aprovisionamiento de determinados artículos se haría desde luego por aquella vía. Por otra parte Catamarca podría exportar muchos de sus productos a la zona chilena que abarcaría la influencia de este ferrocarril, lo cual [illegible] extraordinariamente en el desarrollo económico de aquella porción del país.

El doctor Ahumada habla con una sinceridad de los beneficios que ha de reportar a la provincia demandando la favorable acogida de esas gestiones. Y nos manifiesta que no se desmayará en el propósito de hacer una administración en todo sentido propicia a los altos intereses de Catamarca y de la república entera.

Como la intendencia municipal le encargara también algunas gestiones ante el jefe de la comuna bonaerense, señor Cantilo, solicitará una audiencia de este funcionario para cumplir dicha misión.

Esta tarde visitará el doctor Ahumada al ministro del interior, doctor Gómez, a fin de que por su intermedio solicitar una audiencia del primer magistrado de la nación.

Agradecimos al gobernador y a su ministro, que estuvo presente durante nuestra entrevista, la amabilidad con que nos recibiera y le auguramos el más completo éxito en sus propósitos.

Ferrocarriles del Estado

Su explotación en dos meses de este año

Más de 800.000 de aumento en las entradas

Los balances semanales de los ferrocarriles del Estado siguen acusando grandes aumentos en sus entradas, comparados con los de iguales períodos de 1919, a pesar de que en este último año los ingresos fueron superiores a los de 1918.

El último balance que tenemos a la vista corresponde a la semana que cierra el tráfico de los dos primeros meses de este año; con estos totales de aumento, para cada línea, a favor del actual período:

C. Norte	$	589.924
San Antonio	"	162.212
C. Rivadavia	"	645
P. Deseado	"	40.824
Formosa	"	12.420
Total	$	806.025

Creemos que hasta la exhibición de estas cifras para dejar comprobado que la administración de los ferrocarriles del estado está en buenas manos y que, paulatinamente, a medida que mejora la situación de esas líneas, además de servir los intereses de las industrias del interior serán una fuente de recursos para la nación.

Dr. Segundo B. Gallo

Se encuentra desde ayer en la capital el doctor Segundo B. Gallo, candidato del radicalismo a senador nacional por Catamarca.

Es el doctor Gallo una de las figuras más prestigiosas con que cuenta la [illegible] provincia. En el seno de nuestro partido goza de una indiscutible autoridad por su inteligencia y su cultura y por sus destacadas cualidades morales.

El doctor Gallo, que ha realizado su viaje por asuntos privados, permanecerá en Buenos Aires durante varios días.

CARNET DEL VIAJERO

MUSEOS, BIBLIOTECAS Y PASEOS

Museo nacional de H. Natural. — Perú 208. — Lunes y jueves, de 10 a 6 p. m.

Museo nacional de Bellas Artes. — Arenales 651. Abierto todos los días, de 9 a 11 p. m. y de 1 a 4.30 p. m.

Museo Histórico Nacional. — Defensa 1300. Abierto todos los jueves, domingos y días de fiesta, de 1 a 5 p. m.

Museo Mitre. — San Martín 355. Abierto todos los días, de 12 a 5 p. m.

Museo Agrícola. — Santa Fe 4200.

Museo de mineralogía y geología. — Maipú 1241. Abierto al público los días hábiles de 1 a 5 p. m. (Los sábados, de 9 y 30 a 11.30 a. m.)

Museo Naval. — Florida 801. Jueves y domingos, de 1 a 6 p. m.

Museo Etnográfico. — Viamonte 430.— Martes y viernes, de 1.30 a 4.30 p. m.

Biblioteca Nacional. — México 564. — Abierta todos los días, menos los de fiesta, de 12 a 5 p. m. y de 9 a 11 p. m.

Biblioteca Popular del Municipio. — Corrientes 1615. Abierta todos los días, de 1 a 6.30 p. m. y de 3 a 11 p. m.

Jardín Zoológico. — Las Heras esquina Avenida Sarmiento (Plaza Italia). Abierto todos los días, de 7 a. m. a 6 p. m.

Jardín Botánico. — Santa Fe 3951. (Plaza Italia). — Abierto todos los días, de 7 a. m. a 6 p. m.

Biblioteca de la Facultad de Derecho y Ciencias Sociales. — Moreno 350. Abierta todos los días hábiles, de 8 a 11.30 a. m. y de 3 a 6.30 y de 8 a 11 p. m.

Biblioteca de Policía. — Moreno esquina Cevallos. — Días hábiles, de 12 a 10 p. m.

Biblioteca del Colegio de Abogados. — En el Palacio de Justicia. Abierta todos los días hábiles, de 1 p. m. a 5 p. m.

Biblioteca Nacional de Maestros. — Rodríguez Peña 935. — Abierta al público todos los días hábiles, de 8 a. m. a 10 p. m. Los sábados de 8 a. m. a 12 m.

Biblioteca N. de Marina. — Florida 801. — Abierta de 9 a 12 m. y de 3 a 6 p. m. Los sábados de 9 a. m. a 12 m.

ESPECTACULOS

Teatros

ODEON. — Temporada oficial 1920. — Compañía dramática española María Guerrero-Fernando Díaz de Mendoza; compañía dramática francesa Félix Huguenet, la actriz Mlle. Vera Sergine; conciertos de Arthur Rubinstein. — Abono a 35 funciones de moda y 6 conciertos: palcos bajos y balcón, sin entradas, pesos 2.470; palcos altos, sin entradas, pesos 1.060; tertulia de plates orquesta, con entrada, pesos 398; tertulias altas, 1a. fila, pesos 222. Abono a 15 matinées; palcos bajos y balcón, sin entradas, pesos 390; palcos altos, sin entrada, pesos 220; tertulia de plates y orquesta, pesos 85; tertulias altas, 1a. fila, pesos 64. Notas: A los señores abonados de la temporada anterior se les reservan sus localidades hasta el 14 del corriente. Otra: El impuesto municipal estará a cargo del abonado, la mitad, y de la empresa la otra mitad. — La empresa.

SAN MARTIN. — Compañía española de comedia Lola Membrives-José Isbert.—Hoy La fuerza bruta; Como hormigas; Tonadillas, couplets y estilos por Lola Membrives.

VICTORIA. — Compañía de opereta en castellano Vallo-Csillag. — Hoy, a las 9: El piluelo de París.

ARGENTINO. — Compañía argentina Florencio Parravicini. — Próximo debut.

LICEO. — Compañía italiana de operetas De Torre-Spinelli-Pompei. — Hoy a las 9: Eva.

NUEVO. — Compañía nacional de comedia, Orfilia Rico. — Debut el día 10, con La leona de Castilla.

APOLO. — Compañía nacional Pagano-Ducasse. — Hoy, noche: La conquista del desierto; Chispas de la hoguera.

MARCONI. — Compañía española de operetas y zarzuelas Ana Arce. — A las 9, La casta Susana; acto de concierto.

MARCONI. — Compañía nacional Podestá-Rosich. — El 11 debut, con El doctor Kohnn.

OPERA. — Compañía nacional de sainetes, revistas y operetas, Vittone-Pomar.— Debut el 10, con El diablo con pollera y Pronósticos para 1920.

BUENOS AIRES. — Compañía argentina de comedias, sainetes y revistas Muiño-Alippi. — Próximo debut el 11, con La revista del mundo.

COMEDIA. — Compañía de zarzuela Ligero-León. — De Madrid al infierno; El príncipe Cañamón; Los Undarz; Gente menuda.

AVENIDA. — Compañía de revistas Rosita Rodrigo. — Mi noche alegre; La fiesta de las flores; El microbio de la farra.

MAYO. — Compañía de zarzuelas y revistas Montero-Montoya. — Hoy a las 9: Alma de Dios; Lysistrata; Los húsares del amor.

VARIEDADES. — Compañía nacional de sainetes, Dagnino-Gialdroni. — A las 9.15: El guapo Cruz; La trilla; Los malevos.

TEATRO DE VERANO. — Compañía nacional de dramas, comedias y revistas, de José Ramírez. — Los buscadores de trufas; El barrio de los judíos; La venganza de don Chicho.

OLIMPO. — Compañía argentina de dramas y comedias Bono y Vitto. — A las 8.45: La otra noche en los corrales; Don Agenor Saladillo; Los esclavos blancos.

CASINO. — 330 Maipú 330. — Hoy. Gran compañía de atracciones: Exito de toda la compañía.

MAJESTIC THEATRE. — Hoy, grandes estrenos de biógrafo y artistas varietés: Julia Alonso; The Mexican; Los Chiolos; Los Navarrine; Mari Brau; Rosario Pacheco.

PARQUE JAPONES. — Paseo de Julio y Callao. — Temporada de 1919 y 1920. — Abierto de 2 p. m. hasta las 2 a. m. Martes y viernes días de moda. Grandes novedades y atracciones sensacionales. Continuamente estrenos en el teatro Romano. Matinées especiales los días feriados. Entrada al teatro, cine y una atracción 1 $.

JOSE HERNANDEZ — (Balneario Municipal). — Compañía de teatro criollo José Sassone. Próximamente debut.

[illegible] mañana a las diez, la junta electoral inició la tarea preliminar del escrutinio de las elecciones realizadas ayer en esta capital

Los socialistas y demócratas, seguros de su derrota, inpugnan diversas mesas de varias circunscripciones

[illegible] junta electoral trabajará durante todo el día de hoy en el recuento de votos

Si como se presume, no se realizan elecciones complementarias, la labor del escrutinio dará comienzo mañana

[illegible] impresión sobre los comicios de ayer

[illegible] comité de la capital y en las parroquias reina franco optimismo

[illegible] hermoso espectáculo cívico ha [illegible] duda, el presentado por el [illegible] eleccionario de ayer en esta ca[illegible]. Después de una agitada campaña que ha puesto de relieve el [illegible] y consistencia de los diversos [illegible] actuantes y ha definido claramente sus propósitos y aspiraciones, el pueblo de la metrópoli estaba citado para elegir con plena [illegible] sus representantes al parlamento nacional. Y el acto de ayer [illegible] normalidad no lograron perturbar ridículos incidentes promovidos por la torpeza o la mala fe de ciertos fiscales adversarios, prueba de la serena confianza con que la [illegible] de la opinión digna, y sensata, entregado a las urnas la expresión de su pronunciamiento [illegible].

[illegible] porcentaje de votantes, sin superar el alcanzado en años anteriores, ha sido considerable; y es por ello un síntoma auspicioso del entusiasmo despertado en el público por [illegible] por el acto comicial realizado ayer.

Si como se presume, no habrán de realizarse elecciones complementarias, el escrutinio de las urnas nos ha de revelar, muy en breve, a quién acompaña la opinión del electorado de esta capital. No hacemos pronósticos vanos. Si hubiéramos de juzgar el resultado de la elección por la expresión numérica de los partidos en lucha, nadie se atrevería a poner en duda, sensatamente, el triunfo del radicalismo. Pero es bien sabido que una gran masa flotante de ciudadanos no afiliados a ninguna de las fuerzas políticas militantes, es la que en definitiva concede a alguna de estas la victoria.

[illegible] en ese hecho, los partidos demócrata y socialista se atribuyen, respectivamente, el triunfo. No intentaremos discutirles los derechos de su impaciente fantasía. Por nuestra parte, y mientras las cifras [illegible] con su matemática precisión el resultado, nos limitamos a esperar [illegible] inquietudes, confiados en que ha de confirmar la veracidad de nuestra convicción íntima.

[illegible] hemos dudado de la capacidad de nuestro culto electorado para [illegible], con plena conciencia de su responsabilidad, el uso de la soberanía. Y aún en estos momentos [illegible] una campaña desleal e insidiosa pretendido extraviar el juicio [illegible] Por eso [illegible]

[illegible] comité de la capital [illegible]

[illegible] presidente del comité de [illegible] diputado doctor José P. [illegible], como el de la comisión de [illegible], señor Emilio Rimoldi, [illegible] una labor encomiable [illegible].

[illegible] secretarios señores: Mac [illegible] Luis J. Etchart y Félix O. [illegible] atendieron deferentemente [illegible] consultas solicitadas controlando [illegible] de las distintas secciones [illegible].

[illegible] doctor Ario Pugnalin, miembro [illegible] de la comisión electoral, [illegible] las consultas pertinentes [illegible] eleccionario en compañía del [illegible] Molinelli, quien estuvo desde [illegible] hora en el comité.

[illegible] realizando giras a los [illegible] seccionales, los senadores Vi[illegible] Gallo y Numa Soto, los di[illegible] Jacinto Fernández, Arturo [illegible] y Víctor M. Molina, Pra[illegible] señores doctor Guillermo [illegible], Sebastián Cánepa, José S. [illegible] Miguel del Rivero, Domingo [illegible], Boglietti, Varela, doctor [illegible] Bard.

LA MESA DE PADRONES

[illegible] mesa de padrones que estaba [illegible] desde el jueves, se des[illegible] con los elementos necesarios [illegible] las primeras horas de la mañana del domingo.

[illegible] mesas instaladas en la en[illegible] proporcionaban a los recurrentes las tarjetas con la ubicación de [illegible] mesas en que debían sufragar, lo que se confrontaba de inmediato con la hoja respectiva del padrón. [illegible] veinte parroquias podían en [illegible] forma ser atendidas simultáneamente, sin ninguna demora. Más de [illegible] correligionarios tuvieron a su [illegible] esta tarea durante el acto eleccionario.

EN LAS PARROQUIAS

Circunscripción 1a.—

[illegible] la circunscripción 1a. reinó un [illegible] muy intenso durante todo [illegible] día, efectuándose la elección [illegible] del mayor orden. Gran número de correligionarios y simpatizantes concurrió a solicitar informes [illegible] retirar boletas.

[illegible] el comité seccional dirigía la [illegible] el concejal Mela, con don [illegible] Bidegain, Onaistua, Glanase, [illegible] Aseveg y otros.

Circunscripción 2a.—

[illegible] señor Mascias, presidente del comité, acompañado por los secretarios y otros correligionarios, dirigió los trabajos electorales, en cuyo desarrollo se notó mayor actividad que en los años anteriores.

Con marcado optimismo se espera el resultado de la elección en esta parroquia.

Circunscripción 3a.—

Fué esta una de las parroquias donde hemos notado mayor entusiasmo; desde el primer momento el movimiento de electores fué extraordinario.

El candidato a diputado nacional señor Eduardo Tomaszewsky dirigió la elección con los señores Mambrich, Vallati, Scarlatto, Piacentini, Mayón, Muzio y otros correligionarios.

Circunscripción 4a.—

El candidato a diputado nacional doctor Leonidas Anastasi y el presidente del comité señor Aquiles Bucich presidieron los trabajos electorales en esta circunscripción, donde el movimiento fué muy activo. Prestaron también su cooperación los señores Bó, Landi, Borzone, Cruz, Pareto, Ratto, Andreu y otros correligionarios.

Circunscripción [illegible]

[illegible] circunscripción una extraordinaria afluencia de afiliados y de simpatizantes que venían a solicitar boletas e informes.

El candidato a diputado nacional señor Enrique Agesta con los señores Pellerano, Delfino, Indart, Wiurnos y otros dirigieron los trabajos electorales.

Circunscripción 6a.—

En esta circunscripción estuvo desde las primeras horas el candidato a diputado nacional doctor López Anaut, quien dirigió los trabajos electorales con el presidente del comité señor Inchauste y los señores Liborio, Polliton y otros.

Gran número de afiliados y simpatizantes acudió en demanda de informaciones y pedidos de boletas.

Circunscripción 7a.—

Se espera con bastante optimismo el resultado en esta parroquia, donde el movimiento electoral fué muy intenso. Desde temprano numerosos ciudadanos ocurrieron al local del comité en demanda de informaciones que les fueron suministradas debidamente. Los señores Trucco, Molinelli, Costu, Ortiz de Zárate y otros dirigieron la elección.

Circunscripción 8a.—

Con gran afluencia de electores se realizó el acto comicial en esta circunscripción.

La elección se realizó dentro del mayor orden bajo la dirección de las autoridades del comité.

Atendieron los trabajos concernientes el doctor Durante y los señores Ferruá, J. J. Bonifacio, Marini, Vivanco, Shuster, etc., y el candidato a diputado nacional doctor José León Rodeyro.

Circunscripción 9.a—

Fué ésta una de las parroquias donde hemos notado mayor entusiasmo. Acompañaban al señor José Minuto, presidente del comité, en los trabajos concernientes con la elección, el concejal doctor Raíces y los señores Lescurizi, M. Aimó, Martínez, Addeo, etc.

Gran número de ciudadanos concurrió en demanda de datos e informaciones.

Circunscripción 10—

En este comité desde el comienzo de la elección, se notó gran movimiento; el presidente, doctor Bottnelli, secundado por los secretarios el doctor Lascagel, señor Ventre y otros correligionarios, atendieron todas las consultas referentes al acto eleccionario.

Las mesas se constituyeron con toda normalidad.

En el local del comité, Belgrano [illegible], numerosos ciudadanos acudieron en busca de boletas y de informaciones de todo orden.

Reinó en él gran optimismo, creyéndose que el triunfo ha de coronar el esfuerzo de sus autoridades.

Coadyuvó en la campaña el subcomité "7 de Abril", que bajo la presidencia del señor Roque J. M. Stefanelli, en su local Moreno 2065, organizó un servicio completo de informaciones, atendido por su mesa directiva y otros correligionarios.

Circunscripción 11—

En esté comité hemos notado una gran actividad.

Dirigieron los trabajos el candidato a diputado nacional doctor Ernesto H. Celesia y los señores Puig Lómes, Rodríguez, Pasynaletti y muchos otros correligionarios.

Circunscripción 12—

La actividad y el entusiasmo característico se acentó todavía más en esta circunscripción, donde la afluencia de público al comité fué muy grande.

Presidían la elección los candidatos a diputados nacionales doctor Juan J. Capurro y León Antonio Lozano, con los señores José Luis Alvarez, Monteverde, A. Folco, Grassi, Calvo, etc.

Circunscripción 13—

Desde las primeras horas del comicio la afluencia de votantes al comité de esta sección, fué enorme, exteriorizándose un franco entusiasmo cívico.

Sin ningún tropiezo se instalaron las mesas con la presencia de los fiscales de la Unión Cívica Radical, que por razón de sus funciones pudieron comprobar el considerable aporte que en estos comicios correspondía a los correligionarios.

Atendieron a los concurrentes la comisión directiva y el candidato a diputado nacional doctor Antonio Barrera Nicholson.

Circunscripción 14a.—

En esta parroquia se constituyeron todas las mesas de acuerdo con la reglamentación electoral.

Desde las primeras horas concurrió al comité seccional de la calle Cangallo 1528, su presidente señor Emilio Rimoldi, que realizó una inteligente labor impartiendo las últimas instrucciones a los fiscales. La afluencia de público a dicho local y al subcomité de la calle 25 de Mayo y Viamonte fué extraordinaria, reinando el mayor entusiasmo entre los correligionarios que dirigen la elección.

Se espera fundadamente, después de la buena propaganda realizada, que el número de votantes de la U. Cívica Radical supere al del año anterior.

Subcomité (Circuito 123, 124 y 125)

En este subcomité dirigieron la elección los señores Víctor D. Cabral, C. Dufour, César Boglietti, T. Conde, Humberto Gando, Segundo Pinos, José Suárez, Bautista C. Elitceche, F. Castaño y H. Donadio.

Circunscripción 15.a—

Dirigió la elección del comité de esta parroquia el diputado nacional don Francisco Beiró, acompañado por un grupo de caracterizados correligionarios. Reinó gran entusiasmo.

Circunscripción 16.a—

En esta sección se notó una afluencia extraordinaria de votantes. En el comité seccional concurrió su presidente el doctor José P. Tamborini, que por sus tareas como presidente del comité de la capital, no pudo dirigir la elección personalmente.

El vice, doctor José Cabrini, se hizo cargo de los trabajos concernientes al acto electoral. Siendo óptimas las impresiones del distinguido correligionario, secundado por los señores Garré, Murray Brown, Conti, Conto, Emino y demás miembros de la comisión directiva.

El secretario del comité seccional señor Murray Brown realizó a las 9 de la mañana una jira por todas las mesas de la parroquia, constándole que el acto se iniciaba en perfecto orden habiendo concurrido todos los fiscales.

El subcomité de Saavedra funcionó regularmente estando la dirección de los trabajos a cargo de una comisión de circuito.

El subcomité "Félix Mieli" de Villa Urquiza estuvo concurridísimo desde las primeras horas, atendiendo a los correligionarios, los señores Fouiller, Gonella, Durini, Riotti, Allieri y demás miembros de la comisión directiva.

En el subcomité Maipú, formado por la juventud de Coghland se trabajó con entusiasmo y los correligionarios Fasce y Oscar Varela estuvieron a cargo de los trabajos concernientes a la elección.

En el bajo del Belgrano los correligionarios Ruiz Moreno, Romero y Luis Lacroze y Miguel Rocha estuvieron a cargo de la labor de indicar a los votantes las mesas en que debían sufragar.

En el local de la comisión de circuito de Villa Pueyrredón, que tiene a su cargo la dirección de los trabajos de los circuitos 139 y 140, existió durante todo el día un intenso movimiento de votantes.

A pesar de haberse perdido las anteriores elecciones en esta zona reina en la presente un franco optimismo.

Los trabajos han estado a cargo de los correligionarios Oscar y Carlos Garófalo y Francisco Rodríguez acompañados de otros miembros de la comisión.

Circunscripción 17a.—

En esta sección dirigen la campaña con el mayor éxito, los señores Manuel Rocca, presidente del comité, acompañado por los correligionarios Manrique, Tizón, Jonas, García, Fitipaldi y otros prestigiosos miembros del comité. Asstió el doctor Francesco L. Albarracín, candidato a diputado, durante todo el acto eleccionario.

Circunscripción 18a.—

Realmente enorme fué el movimiento electoral de esta circunscripción. Se hallaban presentes en el comité seccional, dirigiendo los trabajos, el candidato doctor Pedro A. Fox, el diputado Jacinto Fernández y los señores A. B. Podestá, Alberto Scarabelli, J. N. Romero, E. Cottini, A. Delfino, L. Delfino, P. L. Caini y otros distinguidos correligionarios.

En esta sección se tiene la impresión del triunfo.

Circunscripción 19a.—

El comité de esta circunscripción, que preside el candidato a diputado nacional doctor Roberto Ortiz, trabajó activamente, facilitando datos a la enorme concurrencia que llegaba en demanda de boletas e informes.

Notamos la presencia de los señores J. M. Canela, doctor S. Rocca, Bernabé Peralta, R. Llambías, González y otros correligionarios.

Esta es una de las secciones electorales donde fué mayor el movimiento electoral.

Circunscripción 20a.—

En esta parroquia el entusiasmo por la elección ha sido intenso. Todos los miembros de la comisión directiva del comité se hallaron presentes durante el día de ayer para evacuar las diferentes consultas e informes pedidos por los votantes.

Tanto el presidente del comité seccional señor Francisco Maggio como los demás correligionarios que han dirigido esta campaña, nos han manifestado su optimismo respecto al resultado de los comicios de hoy.

LA SUPLANTACION DE ELECTORES

Con respecto a las denuncias que se han formulado sobre suplantación de electores, el señores Segundo Arroyo, nos ha hecho la siguiente declaración:

"En mi carácter de presidente suplente del comicio 130 mesa 1 del colegio electoral 15, creo de mi deber hacer esta declaración.

Siendo la 1.30 p. m. se presentó un ciudadano que dijo llamarse Alfredo Remigio Durand, de la clase de 1872, matrícula 1718, D. M. 1.o, presentó su libreta de enrolamiento, solicitando emitir su voto.

El suscripto cantó el apellido y nombre, clase y matrícula del ciudadano mencionado. Uno de los fiscales le cantó el número de orden del padrón y anotaron los fiscales demócrata y socialista, como que votó, pero el suscrito observó que el número de orden cantado no correspondía a Durand Alfredo R., sino a Durante Alfredo, c|99, y que Durand Alfredo Remigio figuraba como que había votado.

Como se trataba de un caso nuevo y no previsto por la ley, resolví detener preventivamente al ciudadano Durand Alfredo Remigio, tomando como base el artículo 40 de la ley núm. 8871, hasta la llegada el presidente titular. Minutos después se presentó el presidente titular, a quien hice entrega de la mesa, llenando los requisitos de ley, y le hice entrega de la libreta de enrolamiento y del ciudadano detenido. No se discutía la validez del voto como lo declara el presidente del comicio señor Azzaro, de filiación socialista.

Es sugerente que se trata de un fraude provocado por los partidos opositores al radicalismo, por la parcialidad del presidente de la mesa; éste procedió a poner en libertad inmediatamente, sin dar cumplimiento a lo dispuesto por el artículo 40 de la ley 8871, por cuanto el ciudadano Durand no ha justificado su identidad con la cédula de identidad y libreta de enrolamiento, porque esta última estaba sin retrato y sin las anotaciones del servicio militar.

Otra coincidencia que hace presumir el fraude es que en el domicilio registrado en la libreta de enrolamiento, calle Esperanza 4450, vive desde hace cinco años el señor Mermet, quien desempeñaba en ese momento las funciones de fiscal del partido radical, y no conoce al mencionado Durand.—Segundo Arroyo".

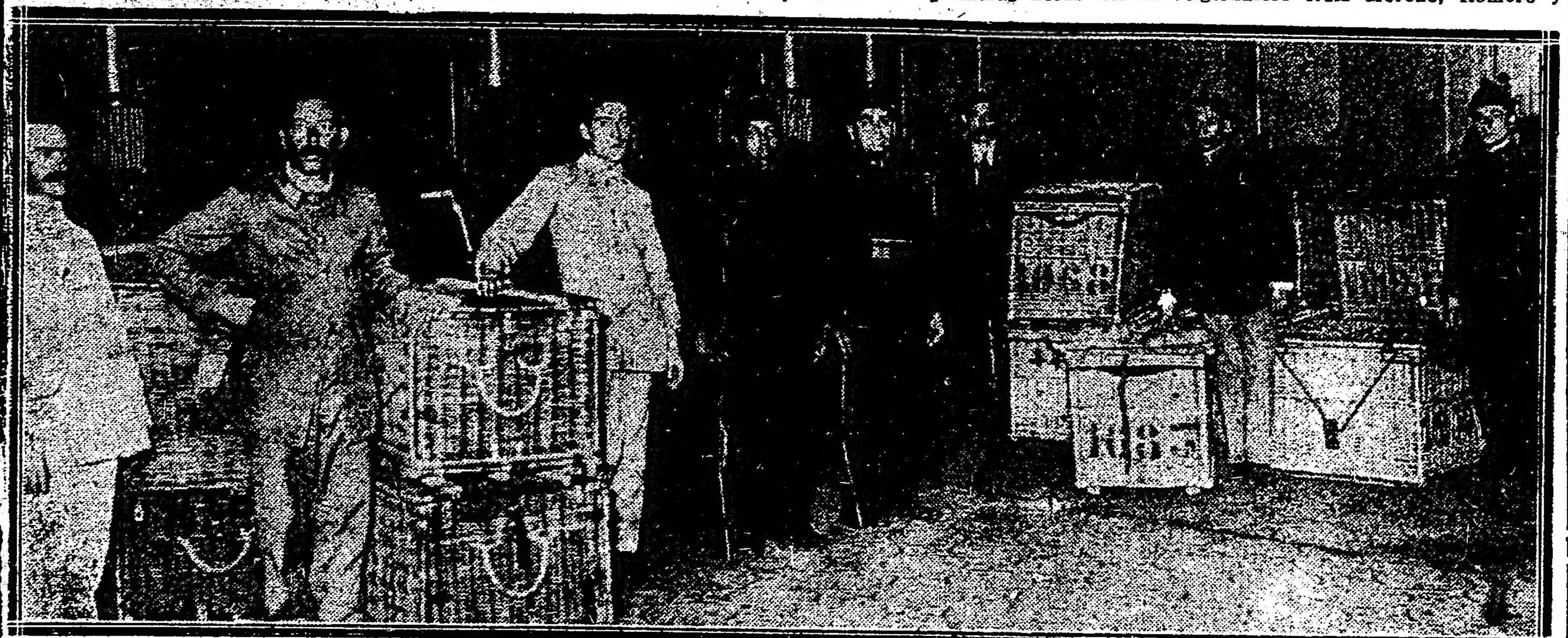

En el congreso.—Custodiando las canastas que contienen las urnas

Recibiendo las urnas

Colocando las urnas en orden

Abriendo sobres y revisando actas

ELECCIONES NACIONALES DEL 7 DE MARZO DE 1920

Circunscripción	Inscriptos	Votaron	Diferencia
1.a Vélez Sársfield	11.314	8.422	2.892
2.a San Cristóbal Sud	9.308	6.814	2.494
3.a Santa Lucía	15.694	11.569	4.125
4.a San Juan Evangelista	15.276	10.572	4.704
5.a Flores	11.505	8.552	2.953
6.a San Carlos Sud	10.904	8.317	2.587
7.a San Carlos Norte	9.630	7.129	2.501
8.a San Cristóbal Norte	11.993	8.922	3.071
9.a Balvanera Oeste	10.969	7.993	2.976
10.a " Sud	5.789	4.304	1.485
11.a " Norte	6.375	4.431	1.944
12.a Concepción	11.429	8.398	3.031
13.a Monserrat	11.268	7.732	3.536
14.a San Nicolás	10.443	7.093	3.350
15.a San Bernardo	10.405	7.565	2.840
16.a Belgrano	11.359	8.301	3.058
17.a Palermo	10.777	7.690	3.087
18.a Las Heras	16.115	11.898	4.217
19.a Pilar	14.233	10.419	3.814
20.a Socorro	7.444	5.320	2.124
Totales	222.230	161.441	60.789

Porcentaje de sufragantes: 72.65 por ciento.

Labor de la junta escrutadora

Comienza el recuento de votos

Opiniones de la junta sobre algunas mesas cuya impugnación se anuncia

Es posible que mañana se inicie el escrutinio

Esta mañana ha comenzado en el congreso su labor, la junta escrutadora de la capital, que tiene el empeño de intensificarla en lo posible a fin de dar término al escrutinio, a la mayor brevedad.

Durante la noche las urnas allí depositadas, fueron custodiadas por fuerzas del cuerpo de bomberos, compuestas de un piquete de cuarenta hombres, con la oficialidad a su mando. La tropa se releva continuamente.

Falsa alarma—

Poco después de la media noche se oyó desde la calle el ruido de una descarga de armas de fuego, que motivó una falsa alarma en el congreso. El hecho se produjo a inmediaciones del congreso, en la esquina de las calles E. Ríos y Victoria. El teniente de bomberos de guardia salió con algunos hombres en dirección al lugar de donde provenían los disparos, como medida de precaución.

Pudo comprobarse entonces que sólo se trataba de un desorden originado en el interior del café allí establecido.

Los promotores del mismo salieron a la calle, donde la discusión pareció degenerar en una riña que dió origen al hecho.

En presencia de la fuerza armada se produjo el desbande general. No se comprobó la existencia de ningún herido. Todo se redujo a una falsa alarma y a una corrida sin consecuencias.

Los fiscales se duermen—

Los representantes de los partidos socialista y demócrata progresista en su afán de hacer una fiscalización bien prolija no descuidan ningún detalle de control. Parecen dudar de todo el mundo, así como demuestran una inveterada costumbre de protestar por cualquier motivo, aunque no les acompañe ninguna razón.

Repiten el procedimiento de todos los años, quizás procurando impresionar al público, cuando lo que sólo consiguen es caer en el ridículo.

Ayer, en el transporte de las urnas al congreso por poco no se meten dentro de los canastos que las contenían. Llegaron pintorescamente ubicados hasta en el techo de los vehículos que conducían tales canastos.

El fantasma de los peligros los indujo a pedir autorización para custodiar las urnas por la noche. Tal autorización fué concedida, y sucedió lo que debía suceder... los fiscales se durmieron profundamente. Fué necesario instalar un bombero para que los cuidara.

La junta escrutadora—

Poco después de las 10 de la mañana se constituyó en su despacho del congreso la junta escrutadora de la capital compuesta por los doctores Tomás Arias como presidente, Julián V. Pera y Miguel L. Jantus como vocales. Actúa como secretario general el doctor Nicasio F. García. Se realizó una reunión previa para tomarse en consideración algunos puntos relacionados con el acto del escrutinio, sin resolverse nada sobre algunas denuncias recibidas.

Se convino en cambio entrar a la realización inmediata del recuento de votos, operación previa establecida por la ley.

Horas de trabajo—

Con el propósito de adelantar en lo posible el trabajo la junta ha resuelto celebrar reuniones por la mañana, de 9 a 12 y por la tarde de 2 a 6.

El público tiene acceso libre a las galerías, con entrada por la calle Pozos.

El recuento de votos—

Como se viene haciendo todos los años, se lleva a cabo la labor de la junta como acto público fiscalizado por los partidos, en el recinto de la cámara de diputados. Funcionaban allí tres mesas, cada una de ellas a cargo de un miembro de la junta. La del centro es presidida por el doctor Tomás Arias y las de los costados, por los doctores Pera y Jantus, a derecha e izquierda, respectivamente.

El secretario general doctor García con el resto del personal de la junta, se ha instalado en el gran hall central, donde se irán practicando las operaciones relacionadas con el

ASPIRINA FRANCESA
Rhodine
EN LA ARGENTINA LA LEGITIMA LLEVA LA FIRMA DE LOS AGENTES
ALLARD y C.o

Por $ 15 SOBRETODOS - TRAJES $ 25
Desde ese precio los damos vuelta; quedan nuevos. - CASA ROSSI. - Corrientes 2164. U. T. 7208 Lib. Atendemos pedidos del interior.

RADICALES
Acaba de aparecer el folleto titulado "OBREROS RADICALES" original del Dr. Juan José Frugoni. En venta en todas las librerías y en esta administración.
PRECIO 0.40 EL EJEMPLAR

Dr. Fernández Castro
Enfermedades de los Ojos
ANTEOJOS
Jefe del servicio de Oftalmología del Hospital "Juan A. Fernández".
Consultas de 2 a 4. DEFENSA 691

Dr. Avelino F. Portela
ABOGADO
Estudio: TARIJA 324

Sesión principal instalada en la cámara de diputados, durante el recuento de los sobres

La segunda mesa escrutadora iniciando sus tareas ante los fiscales de todos los partidos

El acto comicial de ayer en la Provincia de Buenos Aires se desarrolló sin más incidencias que las que provocó la misma policía

A pesar de todas las presiones de los agentes del gobierno provincial, puede asegurarse que el radicalismo ha obtenido una magnífica victoria

Los conservadores votaron unidos con los amigos del gobernador de Buenos Aires

En muchos distritos, la policía y el "régimen" dificultaron la instalación de comicios

Mientras se juega a la taba, se producen sucesos sangrientos en algunos comités conservadores

Información de toda la provincia

[illegible] funcionando todas las mesas recep[illegible]turas de votos.

[illegible] Radical es un [illegible] del éxito que ob[illegible] en la jornada elec[illegible]

[illegible] Unión Cívica Radical ha teni[illegible] que luchar contra una coalición [illegible] la fusión disimulada de [illegible] conservadores con los amigos [illegible] gobernador Crotto.

[illegible] pesar de todo el radicalismo [illegible] triunfante, no tiene nada [illegible] temer a la manifiesta confabu[illegible] electorado radical más entu[illegible]sta y decidido que nunca ha afir[illegible]do su solidaridad y disciplina, [illegible]ndo en lista íntegra de candi[illegible]

[illegible]as comunicaciones que inserta[illegible]os a continuación dan cuenta del [illegible]arrollo de la lucha comicial de [illegible] con todas sus incidencias.

El comité central de la Unión Cí[illegible] Radical de la provincia ha re[illegible]ido y ordenado todas las denun[illegible]s formuladas por sus delegados [illegible] diferentes puntos de la provin[illegible]a para elevar un memorial a las [illegible]utoridades nacionales competentes.

En La Plata la elección se verificó con todo orden, sufragando el electorado en todas las mesas recep[illegible]oras.

Los votos en la provincia

Según informaciones oficiales, han votado ayer en la provincia de Buenos Aires, 160.000 ciudadanos, sobre un total de 363.593 inscriptos.

La junta escrutadora

Esta tarde a las 2, se reunió en La Plata la junta electoral de la provincia para dar comienzo a la revisión de las urnas.

MORON, marzo 8. — Ha levantado vivas protestas la omisión en el padrón de numerosos ciudadanos que figuraron en él, en las elecciones anteriores.

Se han malogrado más de cien votos de ciudadanos que al concurrir a los comicios de ayer no pudieron ejercer sus derechos por la causa apuntada.

Transcribimos el telegrama dirigido, con tal motivo, al juez federal por el senador Gervasio Pavón, en el día de ayer.

"En momentos de cerrarse el acto comicial de hoy, formulo ante V. S. la más formal protesta por la omisión de más de cien nombres de adherentes de la Unión Cívica Radical en el padrón, los cuales fueron inscriptos oportunamente y de muchos que votaron en varias elecciones anteriores.

Estos procedimientos, señor juez, constituyen un símil del célebre de las urnas de fondo corredizo. En los tiempos en que vivimos me permito manifestar a V. S. con todo respeto, que ello es un verdadero atentado a la democracia efectuada por quienes tienen el ineludible deber de contribuir a que ella impere amplia, pura y sin subterfugios. Esta comunicación dirigida con toda respetuosidad a V. S. nos servirá de base para la formación del público proceso a los que con procedimientos incorrectos, hayan mistificado los comicios que quisieron ser la verdadera voluntad de la ciudadanía de este pueblo. Dígnese aceptar V. S. mis saludos respetuosos. — Senador Gervasio Pavón, presidente del comité de la Unión Cívica Radical".

RAMOS MEJIA, marzo 8. — Las elecciones transcurrieron en orden [illegible] Se descuenta el triunfo radical. Las urnas quedaron depositadas en la oficina local de correos, custodiadas por apoderados de los partidos radical, conservador y socialista.

GENERAL ALVEAR, marzo 8 — Ayer a las 6 p. m., se clausuraron los comicios habiendo sufragado 493 votos.

Triunfó el partido radical por gran mayoría.

CAPILLA DEL SEÑOR, marzo 8 — Se verificaron las elecciones con toda tranquilidad. Concurrieron al comicio los partidos radical y conservador, los crotistas hicieron una activa campaña de abstención, llegando hasta impedir la constitución de la mesa 5, pues a quien debiera presidirlo se le había comprometido no concurrir, razón por la cual esta mesa recién pudo constituirse a las 11 menos 5; perjudicando al partido radical, pues las personas que concurrieron antes de dicha hora se retiraron sin votar.

Sufragaron 633 electores, atribuyéndose el triunfo los dos partidos.

NAVARRO, marzo 8 — El resultado de la elección no obstante el descaro con que la policía favorecía al partido conservador, calcúlase los mil votos para la Unión Cívica Radical sobre un mil trescientos sufragantes.

MAGDALENA, marzo 8 — El acto electoral de ayer funcionó con toda tranquilidad. Se le adjudica el triunfo a la Unión Cívica Radical. Presenciaron este acto los doctores Horacio Oyhanarte, Segundo C. Sallo y diputado F. Alconada, quienes recorrieron los comicios durante el día.

CASTELLI, marzo 8 — Sufragaron 518 ciudadanos. La elección desarrollóse tranquilamente.

BOLIVAR, marzo 8 — Terminó el acto electoral, habiendo sufragado en las mesas: 1a., 63; 2a., 78; 3a., 62; 4a. 85; 5a., 64; 6a., 70; 7a., 67; 8a., 75; 9a., 67; 10a., 67; 11a., 67; 12a., 80; 13a., 76; 14a., 61; 15a., 66; 16a., 74; 17a., 73.

No se conoce el resultado de 11 mesas de la campaña. Reinó tranquilidad y orden.

ALBERTI, marzo 8 — Los comicios fueron tranquilos, sufragando 938 ciudadanos. Calcúlanse 600 votos radicales en contra de los opositores que llevarían el resto.

SAN FERNANDO, marzo 8 — En 17 mesas votaron 1975 ciudadanos. Faltan datos de 3 meses de las Islas. Triunfo brillante.

TIGRE (B), marzo 8 — El acto electoral fué normal, sufragaron en las doce mesas 1512 electores. La impresión es favorable al radicalismo.

PILAR, marzo 8 — En las siete mesas que corresponden a la segunda sección electoral del Pilar (Escobar) sufragaron 745 ciudadanos. El acto fué tranquilo, triunfando por gran mayoría la Unión Cívica Radical.

OLIVOS, marzo 8 — Se terminó la elección tranquilamente sufragando 1024 ciudadanos. Todas las mesas se constituyeron a las 8.30. El comité de la Unión Cívica Radical no cesó un momento de estar concurridísimo; la policía correctísima; los crottistas y conservadores votaron unidos. Triunfa el radicalismo por no menos de doscientos votos. Grande es el entusiasmo reinante.

JUNIN, marzo 8 — Con gran entusiasmo terminó el acto electoral votando aproximadamente dos mil quinientos radicales. Triunfan por más de setecientos votos.

ROJAS, marzo 8 — Efectuóse anoche una conferencia política radical en la esquina del Banco de la Nación. No menos de 15000 personas hacían acto de presencia, notándose a muchas damas y niñas de nuestra sociedad.

Ocuparon la tribuna el doctor Raúl Oyhanarte, el señor A. J. Fontanille, el doctor Clemente Maradona, el doctor Pedro P. Ezeiza y don Ricardo Rinaldi. Todos los oradores fueron muy aplaudidos especialmente el doctor Raúl Oyhanarte quien hizo importantes declaraciones políticas relacionadas con su programa de acción parlamentaria, en su carácter de candidato a diputado nacional. Tuvo recuerdos que conmovieron profundamente respecto a la trágica muerte de su padre ocurrida aquí en Rojas en 1896 y terminó con un elogio al doctor Yrigoyen como presidente modelo de los argentinos. El doctor Oyhanarte resolvió quedarse en Rojas hasta pasadas las elecciones.

Reina grandísimo entusiasmo partidario. El comité radical espera tener 1000 votantes.

BERNAL, marzo 8 — El acto comicial terminó tranquilamente. El triunfo de los radicales es segurísimo. Votaron 576.

PILAR, marzo 8 — Sufragaron mil cuatrocientos noventa y tres ciudadanos en las quince mesas de este colegio. El triunfo radical es seguro.

CORONEL SARMIENTO, marzo 8 — Instaláronse los comicios a la hora reglamentaria. Sufragaron en las cinco mesas de este colegio electoral 485 electores sobre un total de mil inscriptos. Los radicales calculan haber obtenido 230 a 300 votos sobre el total de 485 que sufragaron. La elección transcurrió en el mayor orden.

SAAVEDRA, marzo 8. — Se calcula que los votos radicales son 700, y conservadores y socialistas 150.

SAN MARTIN, marzo 8. — Descuéntase un gran triunfo radical por 1800 votos. El partido Conservador, desmoralizado, no mandó fiscales a muchos comicios y a última hora los abandonó.

En Caseros, el presidente del comité crottista, David Magdalena, hacía y ordenaba a sus amigos votar la lista conservadora, causando tal acto indignación en el radicalismo.

El cómputo de votantes por mesas es le siguiente: Mesa 1, 93; 2, 114; 3, 110; 4, 93; 5, 115; 6, 107; 7, 104; 8, 103; 9, 115; 10, 110; 11, 101, 12, 101; 13, 105; 14, 111; 15, 145; 16, 95; 17, 89; 18, 80; 19, 90; 20, 38; 21, 37; 22, 95; 23, 95; 24, 112; 25, 96; 26, 74; 27, 77; 28, 66; 29, 60. En total 2740 votantes. Comicios tranquilos, la actitud de policía correcta.

SAN MARTIN, marzo 8. — Con tranquilidad funcionaron todas las mesas, habiendo sufragado 2852 ciudadanos; según nuestros cómputos los radicales votaron más de 1700, por lo tanto el triunfo está asegurado.

SAN FERNANDO, marzo 7 (recibido con atraso), 11 a. m. — Se instalaron las 17 mesas de la ciudad en el mayor orden. Se vota con animación.

SAN FERNANDO, marzo 7 (recibido con atraso), 2 p. m. — Hasta este momento la elección se desarrolla sin novedad. El local de la junta electoral está lleno de electores que van a los comicios con seguridades de espléndido triunfo.

SAN FERNANDO, marzo 7 (recibido con atraso), 5 p. m. — "Señor presidente del comité de la provincia, don José M. Grau.—La elección sigue bien. Le anticipo completo éxito. Los miembros de la junta electoral, a cuyo frente está el señor Francisco Baratta, y del comité que presido, trabajan con todo entusiasmo. Saludale. — Manuel C. Silva".

SAN FERNANDO, marzo 8. — La elección se realizó tranquila. Votaron en las 20 mesas, incluso las Islas, 2135 ciudadanos. Hemos triunfado por muchos votos.

En Victoria, Juan Panelli, que fué oficial de policía en los últimos tiempos, hirió de un balazo en una pierna al joven Manuel Fernández, que se hallaba en la puerta de la casa de su novia, conversando con ésta.

El estado de Fernández es grave.

El presidente del comité radical, señor Manuel C. Silva, denunció el hecho al jefe de policía, y pidió un inspector sumariante, que esta mañana no había llegado todavía a San Fernando.

GENERAL ARENALES, marzo 8. —Las elecciones fueron tranquilas. Sufragaron 584 ciudadanos. El triunfo radical asegurado.

CAÑUELAS, marzo 8. — Sufragaron 1015 inscriptos; abstuviéronse los crottistas.

HECHOS DE SANGRE EN OLIVOS

Un muerto

OLIVOS, marzo 8. — Ayer como a las 5 p. m., en el local del comité conservador instalado en el almacén de los Cuatro Vientos, produjose un hecho de sangre que costó la vida al sujeto Jorge Deichman.

El origen del crimen ha sido una disputa por un peso que, según parece, la víctima negaba deber al matador por una jugada de naipes.

Lo más estupendo del caso ha sido que el criminal se paseaba dos horas después con toda tranquilidad por la vía pública.

El vecindario, indignado por tal suceso, obligó a la policía a apresar al criminal.

Otro suceso ocurrió en el comité crottista del almacén de Marinuzzi, también por asuntos de juego. Resultaron dos individuos heridos.

EMPLEADOS QUE HACIAN PROPAGANDA

Los empleados municipales en el coche del comisionado se ocupaban en hacer propaganda electoral, llevando votantes a los comicios.

—El vecindario de Vicente López pedirá al gobierno de la provincia el relevo del comisionado municipal, que es candidato proclamado para los comicios provinciales del 14 de marzo.

FLORENCIO VARELA, marzo 8. — Las elecciones se desarrollaron sin ningún incidente.

La policía procedió correctamente. Los crottistas hicieron una campaña de abstención pero no consiguieron nada.

Votaron 532. Los radicales ganan por 300 votos.

PILAR, marzo 8. — Verificóse el acto comicial en el mayor orden, sufragando, 1.490 inscriptos en la forma siguiente: Mesa 1, 115; mesa 2, 96; mesa 3, 97; mesa 4, 94; mesa 5, 105; mesa 6, 76; mesas 7 y 8, 176; mesa 14, 128; mesas 15, 85; mesas 9, 10, 11, 12 y 13, 530. En el comité radical concurrió gran número de ciudadanos, es descontado el triunfo.

Según informaciones crottistas no votaron.

RAMALLO, marzo 8. — Realizáronse las elecciones muy tranquilas. Votaron radicales, conservadores, crottistas y socialistas, sufragaron 937 ciudadanos. Radicales obtendrán 495 votos.

GENERAL LAVALLE, marzo 8— El resultado de las dos mesas instaladas en la campaña ha sido: sesenta y seis sufragantes por la mesa No. 4 del Tuyú y treinta y dos por la mesa No. 5 Ha llamado la atención del vecindario que el jefe del resguardo señor José Robles hiciera trabajos políticos en unión de los conservadores en el pueblo.

SALADILLO, marzo 8 — Las elecciones efectuadas ayer transcurrieron con gran entusiasmo y sin ningún incidente dando un magnífico triunfo al partido radical, pues sobre 1834 votantes son votos radicales seguros cerca de mil seiscientos y las listas conservadora socialistas en blanco lo cual demota una vez más el estado de la opinión en este municipio.

9 DE JULIO, marzo 8 — Sufragaron 2277. La elección fué tranquila. Los conservadores jugaron a la taba escandalosamente, todos los partidos lucharon en orden.

LOBERIA, marzo 8 — Celebráronse ayer en completo orden las elecciones de diputados nacionales. Sufragaron un total de 960 electores habiendo triunfado el partido radical por gran mayoría.

COMUNICACIONES RECIBIDAS EN EL COMITE DE LA PROVINCIA

En el comité de la U. C. R. de la provincia se han recibido las siguientes comunicaciones de sus delegados en los distintos sitios donde han habido comicios:

VEDIA, marzo 8. — Triunfo obtenido brillantemente contra la coalición crottista — conservadora — socialista. En el comité conservador ocurrió un hecho de sangre entre los individuos de malos antecedentes Claudio Muñoz y Angel Correas, resultando herido este último, tratando de ocultar el hecho la policía y autoridades del comité. El comisario Duró prohibió festejar nuestro triunfo, penetrando sin ninguna autorización a nuestro comité y sin que nada justificara su presencia.

SALTO, marzo 8. — En este momento acaban de llegar de Junín nueve agentes de policía. Según versiones conservadoras es para tomar mañana la intendencia por la fuerza. Pido intervenga, por cuanto estoy dispuesto a resistirme y, ocurrirían desgracias.

SUIPACHA, marzo 8. — Sufragaron 547 votantes, funcionando normalmente las 7 mesas. No hubo incidentes ni protestas. Triunfo asegurado.

LABARDEN, marzo 8. — Sufragaron radicales 700, conservadores y socialistas 150.

AYACUCHO, marzo 8. — Elección tranquila, habiendo funcionado todos los comicios. No hay protestas. Hemos triunfado por más de 1100 votos.

SALADILLO, marzo 8. — En las 18 mesas del distrito sufragaron 1840 ciudadanos. Creemos votaron nuestra lista de 1560 a 1600. Tranquilidad absoluta.

C. TEJEDOR, marzo 8. — Terminóse acto electoral sufragando 613 electores.

GENERAL MADARIAGA, marzo 8 —Elecciones tranquilas. Concurrieron radicales, conservadores y socialistas, sufragando 740 ciudadanos.

ADOLFO ALSINA (Carhué), marzo 8.—Votaron 470 electores en seis mesas. Calculamos haber triunfado alrededor 340 votos; faltando 4 mesas de Maza y 1 de Rivera, pudiendo adelantar hemos triunfado esos dos comicios ampliamente. Trasmita datos tan pronto lleguen noticias.

B. MITRE, marzo 8. — Con toda tranquilidad terminó el acto electoral, sufragando 1257 ciudadanos, triunfando nuestro partido por gran mayoría.

OLIVOS, marzo 8. — Terminó el acto electoral votando 1024 ciudadanos. "Crottistas" y conservadores votaron juntos, registrándose varios hechos de sangre en el comité conservador. Ganamos por 200 votos.

ZARATE, marzo 8. — Funcionaron todas las mesas. Terminó la elección en perfecto orden, sufragando 2282 ciudadanos. La policía se comportó correctamente. Los amigos votaron con entusiasmo.

CAÑUELAS, marzo 8 — Sufragaron 1.015 ciudadanos; abstuviéronse "crottistas" Uribelarrea.

LOMAS, marzo 8 — Terminó tranquilamente el acto electoral, sufragando 4.667 ciudadanos; corresponde el triunfo por más de 200 votos al radicalismo.

SAN MARTIN, marzo 8 — Funcionaron todas las mesas con regularidad; triunfo asegurado. Felicitaciones.

TIGRE, marzo 8 — Elección sin novedades. Total de votantes: 1.512. Impresión favorable.

CORONEL VIDAL, marzo 8 — En Pirán se constituyeron cuatro mesas, no haciéndolo la nueve. Acto electoral tranquilo.

ROQUE PEREZ, marzo 8 — Sufragaron 879 votantes. Ha llamado la atención que vecinos de esta localidad conocidos, y que siempre han votado en estas mesas, no han podido votar debido a omisiones en el padrón.

Las elecciones de ayer en el interior

No se han registrado incidencias de importancia

Los residuos del "régimen" han formulado las consabidas protestas

Se generaliza la opinión de haber triunfado la U. C. R. en casi todas las provincias

INFORMACIONES DE LOS DIVERSOS COMICIOS

SANTA FE

SANTA FE, marzo 8. — A las 6 p. m. clausuróse el comicio sin novedad, obteniendo los radicales una brillante victoria.

En el 5o. distrito de correos se empiezan a recibir las urnas.

Reina entusiasmo indescriptible en el radicalismo.

Según informes, en poder de las autoridades de la U. C. Radical, el radicalismo ha sacado consagrada por una abrumadora mayoría la lista íntegra.

ROSARIO, marzo 8. — A las 6 p. m. terminó la elección en completo orden.

Después de cesar la lluvia a las 12.30 la afluencia de votantes fué mayor, como podrá observarse por vinc[illegible] han funcionado todas, pues los siguientes cómputos dados por no se ha recibido ningún aviso hasta la policía:

	Inscriptos	Votaron
Sección 1a.	4715	3057
„ 2a.	2148	1337
„ 3a.	3460	2444
„ 4a.	3390	2200
„ 5a.	3242	2247
„ 6a.	3443	2307
„ 7a.	2900	2087
„ 8a.	3580	2347
„ 9a.	3413	2327
„ 10a.	1554	1115
Suburbios:		
Alberdi.	1003	688
Bella Vista.	255	192
Barrio Belgrano.	540	397
Saladillo.	291	202
Tiro Suizo.	162	116
Matadero.	485	326
Arroyito.	904	676
Fisherton, Ludueña y Funes.	325	234
Distritos:		
Arroyo Seco.	948	653

Faltan informes de la campaña.

ENTRE RIOS

CHAJARI, marzo 8 — Clausuróse el acto comicial en esta ciudad, con los siguientes resultados de sufragantes: en la mesa 1a., 96; 2a., 130; 3a., 126; 4a., 79; 5a., 108; 6a., 109; 7a., 90; 8a., 110; 9a., 58.

PARANA, marzo 7. — Clausuróse acto electoral en completa tranquilidad.

PARANA, marzo 8 — Informan en la junta electoral que el comicio se ha desarrollado en orden con tranquilidad. En las ciudades y poblaciones donde existen oficinas de correos han funcionado todos los comicios y se presume que en el resto de la provincia han funcionado todas las mesas. Terminó la elección en perfecto orden, sufragando 2282 ciudadanos. La policía se comportó correctamente. Los amigos votaron con entusiasmo.

ROSARIO.—Libretas de los empleados de la jefatura, el cierre de ellas, el jefe político general Broqden y representantes de los partidos

CONCORDIA, marzo 8. — Realizóse el acto eleccionario con entusiasmo y tranquilamente.

Sólo concurrieron radicales y socialistas.

La concentración se abstuvo, pero se sabe que en algunos puntos ha distribuido boletas con inscripciones ofensivas para el radicalismo.

La junta electoral formada por los doctores Filemón Díaz de Vivar presidente de la cámara federal, Manrique Nájera, presidente del superior tribunal y Juan R. Alvarez Prado juez federal interino, trabaja desde esta mañana a primera hora en la recepción y revisación de las urnas para dar en seguida principio al escrutinio. En las primeras horas del comicio diluviaba violentamente y no dejó de ser un obstáculo esta lluvia para la concurrencia de votantes.

ROSARIO.—El presidente de la junta del partido Radical nacionalista, señor C. Mendieta, con un grupo de ciudadanos, en el comité central

ROSARIO, marzo 8 — Anoche a las 11 terminó de hacerse el cómputo de votantes por la policía, arrojando un total de 24.283 comprendido Rosario, suburbios y distritos.

Coméntase la actitud de los conservadores votando por los socialistas.

Calcúlase que sufragaron en todo

SANTA FE, marzo 8. — En el departamento de la capital votaron en total 10.446 ciudadanos; faltando datos de Laguna Paiva y Arroyo Aguiar.

Debido a que en Videla no funcionaron las mesas, por ausencia de todos sus miembros, habrán elecciones complementarias.

Aumenta el entusiasmo en el radicalismo por el grandioso triunfo obtenido.

CENTRO ESPIRITUALISTA
(HERMANOS DE LA LUZ)
Conferencias los jueves y domingos a las 4 de la tarde.
SOLICITEN ENTRADAS
Independencia 2976

ROSARIO.—Llegada de las urnas conducidas por los empleados del correo para ser transportadas a Santa Fe

el departamento tres mil quinientos electores.

Los comités radicales estuvieron en continua actividad con todo entusiasmo no obstante carecer de adversario formal lo que demuestra la organización democrática del partido en la localidad.

GUALEGUAY, marzo 8.—Con toda corrección y orden verificáronse las elecciones nacionales, sufragando buen porcentaje de votantes, viéndose, como siempre, los comités radicales llenos de entusiastas partidarios.

CORDOBA

LABOULAYE, marzo 8. — Ayer sufragaron en ésta, 721 ciudadanos.

Las autoridades locales, desde la puerta del comicio presenciaron la dirección de votantes por el comisario de Melo. En el comité demócrata se permitió el juego.

RIO CUARTO, marzo 8. — En las 24 mesas del a ciudad votaron 2,336 ciudadanos.

GENERAL ROCA, marzo 8. — Sufragaron 208 ciudadanos, descontándose el triunfo de los radicales.

UNA PROTESTA

El ministro del interior recibió la siguiente denuncia:

SOTO (Córdoba), marzo 7 — Al ir a sufragar me secuestraron la libreta de enrolamiento, negándome el derecho de votar y deteniéndome. Solicito garantías.—Funes.

NOETINGER (Córdoba), marzo 7 —La mesa instalada en ésta, donde funciona el comité Ramón Gómez, dará el siguiente resultado: radicales 115 a 120; demócratas, 15 a 20 votos.

MENDOZA

MENDOZA, marzo 8 — En la primera sección de la ciudad sufragaron 717 ciudadanos.

MENDOZA, marzo 8 — En la segunda sección de la ciudad sufragaron 2.107 ciudadanos.

MENDOZA, marzo 8 — En la tercera sección de la ciudad sufragaron 1.892 ciudadanos.

MENDOZA, marzo 8 — En la cuarta sección de la ciudad sufragaron [illegible] ciudadanos.

MENDOZA, marzo 8 — En la [illegible] sección de la ciudad sufragaron [illegible] ciudadanos.

MENDOZA, marzo 8 — El total de votantes en la capital fué de 7.507.

MENDOZA, marzo 8. — En las tres mesas de Tupungato sufragaron 350 ciudadanos.

MENDOZA, marzo 8 — Hasta el último instante el partido radical envió numerosos votantes a los comicios.

Del interior de la provincia llegan noticias favorables al partido radical.

Según datos que tengo de fuente autorizada, asegúrase que este partido triunfará en la capital, Godoy Cruz, Guaymallén, Maipú, General Alvear, Lavalle, Luján, San Martín y Santa Rosa; en este último punto por pocos votos.

También se cree probable el triunfo del partido radical en San Rafael, Junín, La Paz y Las Heras.

MENDOZA, marzo 7 — Terminó el acto electoral. Hasta este momento, 6.20 p. m., no se tiene conocimiento de haberse producido incidentes.

Reconcéntranse las urnas directamente en la legislatura hasta las 9 de la noche. Las que se reciben posteriormente, quedarán depositadas en la oficina de correos custodiadas por conscriptos y representantes de los partidos hasta mañana que se efectúe la entrega.

MENDOZA, marzo 7 — El acto electoral verificado hoy desarrollóse en perfecto orden, funcionando todas las mesas de este distrito a excepción de tres del departamento de Lavalle y una de Luján, instaladas en lugares muy apartados que carecen de comunicación telegráfica, creyéndose, sin embargo, fundadamente que también han funcionado. En estos momentos se están recibiendo las urnas de los departamentos cercanos y mañana a las 9 a. m. la junta procederá a practicar la revisación de las mismas.

MENDOZA, marzo 7 — La elección se ha desenvuelto en el mayor orden, habiendo sufragado en la capital 7.625 electores.

MENDOZA, marzo 8. — No se discute que el triunfo de la elección de ayer ha correspondido al partido radical; hasta los adversarios, así lo reconocen, los diarios independientes ya lo confirman.

El acto electoral desarrollóse tranquilamente bajo la acción del gobierno, que dió toda clase de garantías.

Los cómputos generales de la elección de ayer son como sigue: Capital, 7.687; Godoy Cruz, 1.697; Santa Rosa, 629; General Alvear, 603; San Martín, 2.267, Maipú, 2.113; Tunuyán, 777; Luján, 1.765; Guaymallén, 1.998; Tupungato 350; Rivadavia, 1.820; Junín, 1.111; San Carlos, 865; La Paz, 583; Lavalle, 817; San Rafael, 2.405; Las Heras, 1.110.

La mayoría de las urnas de los departamentos cercanos han sido recibidas.

Esta noche la junta empezará la revisación de urnas. Después de esta operación se hará el escrutinio en caso que no haya elecciones complementarias.

LA RIOJA

LA RIOJA, marzo 7. — Acto electoral desarrollóse en el mayor orden no presentándose protesta alguna. En las 14 mesas de la capital sufragaron 1781 votantes sobre un total de 3127 inscriptos.

En toda la provincia votó el 50 por ciento.

LA RIOJA, marzo 8. — Sobre 20.222 inscriptos en la provincia votaron 7094. Falta conocer el resultado de 33 mesas distantes sin comunicación ferroviaria ni telegráfica.

Regreso de la intervención

LA RIOJA, marzo 8. — El miércoles saldrá para esa el personal de la intervención.

JUJUY

JUJUY, marzo 8 — En las diez mesas de la ciudad han sufragado: mesa 1, 52; 2, 85; 3, 113; 4, 96; 5, 98; 6, 113; 7, 76; 8, 68; 9, 107; 10, 72.

Todas las mesas se han constituído, faltando conocer noticias de los puntos donde no hay telégrafo.

Ni en el gobierno ni en el juzgado federal se han recibido quejas, constituyendo el acto eleccionario un timbre que honra al gobierno.

JUJUY, marzo 8 — Noticias que llegan de los departamentos de El Carmen, San Pedro, San Antonio, Tumbaya, aseguran el resultado casi canónico para la candidatura Villafañe.

El triunfo radical será por gran mayoría. No hay quejas.

JUJUY, marzo 8. — No se ha recibido queja ni denuncia ante el gobierno por el acto eleccionario que se desarrolló tranquilamente.

No se tiene noticia de haberse dejado de constituir ninguna mesa. En esta ciudad se constituyeron todas, reinando gran animación y entusiasmo en las filas radicales que confían tener asegurado el triunfo por gran mayoría.

SAN LUIS

SANTA ROSA, marzo 8 — Transcurrió la elección tranquila y con amplia libertad y garantías.

Asegúrase hay mayoría radical. Reina entusiasmo en las filas.

MERCEDES, marzo 8 — Realizáronse con todo orden las elecciones de diputados nacionales.

Hay la impresión que los candidatos radicales Teófilo Gatica y Diógenes Taboada obtendrán una mayoría abrumadora.

La minoría puede ser que corresponda al candidato demócrata, doctor Laureano Landaburu.

SAN LUIS, marzo 8. — El radicalismo puntano hizo ayer su buena jornada.

Las informaciones llegadas de los puntos donde hay telégrafo dan cuenta de haber funcionado todas las mesas desarrollándose la elección tranquila y libremente, con gran entusiasmo cívico.

Concurrieron tres partidos: radical, demócrata y Unión Popular y sin ningún género de dudas se puede afirmar el triunfo del primero, por la mayoría, conforme se ha venido anunciando y los mismos adversarios ya lo reconocen.

No se tomó en cuenta la empresa descabellada de una lista disidente, obra del propio interesado, que se proclamó candidato por sí y ante sí, pretendiendo desintegrar al radicalismo, porque tal tentativa impúdica, no obstante haber estado favorecida por elementos extraños a la provincia y con recursos que se enviaban desde hace tiempo de Mendoza, ha merecido el más franco y merecido desprecio del electorado, cosa que estaba de antemano descontada por la impopularidad del pretendiente.

Ha triunfado pues la fórmula proclamada por la convención radical y fracasado ridículamente la tentativa disolvente injustamente atizada desde afuera, pues desde el primer instante fué repudiada sin disimulo por la opinión partidaria.

En algunas localidades la lucha fué muy reñida entre radicales y demócratas, apoyados éstos por elementos del viejo "régimen" que pretenden resurgir mediante acomodos indecorosos y que trabajan por una conjunción de las fuerzas conservadoras para apoderarse nuevamente de la provincia.

Los candidatos radicales triunfantes doctores Teófilo Gatica y Diógenes Taborda, son muy felicitados.

En esta capital, dirigió la elección con todo éxito el doctor Esteban P. Adaro eficazmente secundado por los correligionarios.

TUCUMAN

TUCUMAN, marzo 7 — A la hora de ley se clausuraron los comicios sin novedad alguna.

CORRIENTES

M. CASEROS, marzo 8. — El acto electoral se desarrolló tranquilo. Votaron en la ciudad 551 ciudadanos. Chacras, 485; Libertad, 121; Juan Pujol, 92; Parada Acuña, 59.

CORRIENTES, marzo 7. — A las 6 p. m. clausuráronse los comicios sin novedad.

CORRIENTES, marzo 7.—El presidente de la junta escrutadora de Corrientes comunicó al ministro del interior lo siguiente:

"Tengo el agrado de dirigirme a V. E. haciéndole saber que el acto eleccionario de la fecha se ha desarrollado en esta provincia con todo orden según los informes del distrito 13, de correos y telégrafos sin que la junta escrutadora que presido haya recibido ninguna denuncia sobre incidencia ni alteración del orden".

DENUNCIAS Y RECLAMACIONES PRESENTADAS AL MINISTRO DEL INTERIOR

El ministro del interior recibió y transmitió a los respectivos gobernadores las siguientes denuncias y reclamaciones relacionadas con el acto comicial de ayer:

De Córdoba

La Carlota. R. Morcillo. Sobre intervención en política del comisario Domingo Luna.

Córdoba. Presidente C. Radical. Se queja de la conducta de las autoridades policiales.

Del Campillo. Daniel Bengoa. Denuncia a las autoridades por no haber tendido una queja.

San Francisco. Comité radical. Intervención de empleados en política.

Deán Funes. C. Radical. Queja por asalto por manifestantes demócratas al local del comité.

Río Cuarto. C. Radical. Provocación de manifestantes demócratas.

La Carlota. R. Morcillo. Se queja de que el jefe político doctor Zarázaga, interviene en política.

San Pedro de San Alberto. Ernesto Recalde y otros denuncian presión y abusos policiales.

G. Roca. C. Radical. Comunica que el C. Demócrata funciona a 15 metros de la mesa número 10.

Villa Dolores. E. Cisneros Malbrán. Comunica intromisión en política de empleados nacionales.

Río Cuarto. C. Radical. Denuncia intromisión en política de empleados del correo.

Córdoba. C. Radical. Eleva denuncia de presión y abusos policiales.

Deán Funes. Presidente de la Juventud P. Demócrata. Comunica agresión de que han sido objeto por parte de los radicales.

Jesús María. Comité radical. Desautoriza participación en política de Juvenal Villanueva, subinspector de impuestos internos.

San Pedro de San Alberto. Raúl Martínez y otro. Denuncia presión policial e intromisión de empleados en política.

Morteros. Comité demócrata. Intervención del empleado de la defensa agrícola M. Ríos en política.

Cañada de Luque. S. Quinteros. Intervención del jefe del correo en política.

San Carlos Minas. Intervención de las autoridades en política.

Capital. Partido radical intransigente. Sobre actitud de la policía en el asunto posesión del diario "El Cívico".

De Mendoza

Cruz Vera. Presidente partido autonomista. Denuncia atropellos policiales. Telegrama hecho por el citado al señor Benito Villanueva.

Godoy Cruz. Comité radical. Denuncia atropello y presión policial.

G. Alvear. Roberto Rincci. Denuncia atropello de la policía.

Tunuyán. Comité radical y partido autonomista. Protestan por secuestro de libretas.

Mendoza. Carlos W. Lencinas. Solicita no se envíen fuerzas nacionales.

G. Alvear. Denuncia presión e intromisión en política, de empleados municipales y oficiales.

Tunuyán. Diputado Roberto Videla Bourguet. Protesta por atropellos policiales.

La Paz. Diputado Pastor Roldán. Denuncia asalto al local del C. Radical.

Mendoza. Carlos W. Lencinas. Protesta por la presión política del gobierno.

De Tucumán

Capital. — Melitón Camaño y otro. Eleva denuncia contra los procedimientos políticos del gobierno.

Capital. Melitón Camaño. Sobre la prisión de afiliados al partido liberal.

Gaspar Taboada. Sobre transporte de urnas.

Capital. P. Liberal. Denuncia un plan que dice conocer para asesinar a los dirigentes liberales.

Capital. Diputado nacional Octaviano S. Vera. Desmiente parcialidad política del capitán José M. Moreno.

De San Luis

Mercedes. M. Olguín. Denuncia que el correo no distribuye la correspondencia política.

El acto electoral de ayer

INFORMACIONES OFICIALES

Telegramas de los gobernadores e interventores

El ministro del interior ha recibido de los gobernadores e interventores los telegramas que damos seguidamente:

SALTA, marzo 8. — Me es grato comunicar a V. E. que los comicios nacionales y provinciales se han desarrollado en esta capital y, según comunicaciones de la campaña en toda la provincia, dentro del mayor orden y respeto a las leyes, de acuerdo a las seguridades y garantías que este gobierno prometió al electorado y de conformidad a los votos formulados por V. E. en nombre del excelentísimo gobierno nacional. Este resultado demuestra que las versiones que se hicieron llegar a V. E. sobre una situación de fuerza o inseguridad para el ejercicio del sufragio, eran maliciosamente inexactas. En cambio han sido ampliamente confirmadas por los hechos, las manifestaciones que este gobierno tuvo ocasión de anticipar a V. E. desautorizando aquellas referencias y afirmando que la elección se realizaría pacífica y libremente en forma que hace honor a la cultura de este pueblo y la corrección con que las autoridades dependientes del P. E. han cumplido con sus deberes, según la opinión general, entre amigos y adversarios de esta situación, es la primera vez que en Salta, bajo el amparo de un gobierno local, se realiza un acto de vida democrática como el presente, en que la competencia electoral más reñida, entre mayor número de entidades políticas en lucha, se haya desenvuelto con más tranquilidad y en un ambiente más respetuoso. Es esta la consecuencia de la amplia libertad de que han gozado los partidos y de la absoluta abstención de toda influencia oficial en los comicios. Saludo a V. E. con mi más distinguida consideración.—J. Castellanos.

CORDOBA, marzo 8. — Tengo el agrado de comunicar a V. E. que ha terminado el acto electoral en perfecto orden, habiendo dejado de funcionar sólo una mesa en toda la provincia. Aprovecha esta oportunidad para saludar a V. E. con mi consideración distinguida. — Rafael Núñez, gobernador de Córdoba.

JUJUY, marzo 8. — Tengo el honor de dirigirme al señor ministro haciéndole saber que el acto electoral verificado en la fecha se ha desarrollado normalmente, habiéndose instalado todas las mesas receptoras de votos, las cuales han funcionado con regularidad salvo por lo que se refiere a las de aquellos lugares donde por la dificultad de las comunicaciones o la carencia en otros casos de líneas telegráficas no ha sido posible traer noticias algunas todavía. Saludo al señor ministro con mi consideración distinguida. — R. Villar Palacios, juez federal.

JUJUY, marzo 8. — Termináronse comicios en mayor orden y amplias garantías y libertad. Esta ciudad votaron 868 ciudadanos. Según informes que poseo, en la campaña ha reinado igual orden y libertad. Saludo a V. E. con toda consideración. — Horacio Carrillo.

LA RIOJA, marzo 8 — Terminó el acto electoral en medio del mayor orden y absoluta libertad; no han llegado a esta intervención protestas ni reclamaciones de ninguna especie. Los resultados irán apenas se sepan. Por lo pronto, se afirma el triunfo de los principios democráticos que hace efectivos el excelentísimo señor presidente. Saludo a V. E. con mi consideración más distinguida. — H. O. Leguizamón, interventor nacional; C. Raúl Paz, ministro de gobierno.

LA RIOJA, marzo 8 — Me es grato agregar a los informes que habrá pasado a S. E. el señor interventor nacional, el conocimiento del hecho muy auspicioso de que las elecciones de hoy en esta provincia se verificaron en el mayor orden, sin que tengamos que anotar ninguna queja en contra del personal administrativo. Las últimas noticias de la tarde dejan entrever que ha votado alrededor del cincuenta y tanto por ciento del electorado en toda la provincia.

Los fiscales radicales aseguran que el 85 o|o de los votantes son de sus candidatos Agüero Vera y Moreno. En esta capital votaron 1680 ciudadanos, siendo el total de empadronados 3.117.

Aprovecho la oportunidad para presentar mis respetos a V. E. — Julio M. Rodríguez, ministro de hacienda.

RIOJA, marzo 8. — Tengo el honor de comunicar a V. E. que a las 6 p. m. clausuróse acto electoral dentro del mayor orden y tranquilidad sufragando sobre 20.222 inscriptos 7094 distribuídos: Capital 1781 sobre 3127 inscriptos y 5313 en los departamentos faltando datos de 35 mesas por ser poblaciones aisladas sin comunicaciones ferroviarias ni telegráficas. Oportunamente ampliaré. Saludo a V. E. con mi mayor consideración. — R. O. Leguizamón, interventor nacional interino.

SAN JUAN, marzo 8. — Tengo el honor de comunicar a V. E. que en el orden más perfecto y garantía electoral más absoluta, llevóse a cabo el acto electoral, habiendo funcionado en su totalidad los comicios. Según los datos recibidos hasta ahora de los jefes políticos y correo, en 107 mesas que se conocen sus resultados, han sufragado 15.600 votantes, lo que da un promedio de 75 por ciento que es la demostración más acabada de la confianza con que ha sido garantido el acto electoral. San Juan no recuerda haber realizado un acto cívico como el de hoy, siendo un ejemplo de orden y de libertades. Saludo a V. E. con la expresión de mi consideración distinguida. — Manuel Escobar, interventor nacional.

CORRIENTES, marzo 8. — Compláceme comunicar a V. E. que según informes oficiales de la generalidad de los puntos de la provincia realizáronse las elecciones en todas partes en completo orden y libertad. Saludo a V. E. con mi consideración distinguida.—Adolfo Contte, gobernador.

SAN LUIS, marzo 8. — Tengo la satisfacción de comunicarle que el acto comicial de hoy se ha desarrollado en orden y libertad, según las noticias recibidas hasta este momento, habiéndose instalado todas las mesas en los lugares donde hay comunicación telegráfica. Cuando lleguen datos del resto de la provincia me será grato completar esta información. Saludo al señor ministro con mi consideración distinguida.—Carlos Alric, gobernador.

SANTA FE, marzo 7 (6 p. m.) — Terminó acto electoral. En toda la provincia. Funcionaron todas las mesas a excepción de la segunda de Videla que sus miembros no se presentaron. Sufragaron en esta capital (ciudad) 8266 ciudadanos, Rosario (ciudad) 24.318 ciudadanos. Acto desarrollóse sin novedad. Salúdalo muy atentamente. — R. Farías Carpio.

SANTIAGO DEL ESTERO, marzo 8. — El acto electoral se ha realizado con la mayor tranquilidad y orden en esta ciudad. Han sufragado tres mil sesenta y seis ciudadanos en el departamento capital que representa casi el 50 por ciento de los inscriptos. Del resto de la provincia aún no se conoce el número de votantes por la interrupción de las líneas telegráficas; solo es posible la comunicación por telégrafo nacional, con La Banda, Clodomira, S. Corral, Bandera, Añatuya, Villa Jiménez, Río Hendey Vimará, De estos lugares podrán recibirse datos solo por las líneas de las empresas ferroviarias, lo que explica la demora de obtenerlas. Seguiré transmitiendo nuevos datos. Saluda a V. E. con mi consideración distinguida.—M. Galisteo, interventor nacional.

TUCUMAN, marzo 8 — Tengo la satisfacción de dirigirme a V. E. comunicándole que han terminado los actos electorales, nacionales y provinciales, realizados hoy en esta provincia, sin que de ninguna parte de ella se haya recibido hasta este momento denuncia alguna sobre la alteración del orden público, ni de ningún otro carácter, si se exceptúa en segundo distrito de Tafí, donde según informes de la policía, numerosos ciudadanos afiliados al partido liberal asaltaron a mano armada la comisaría de Amaicha resultando herido uno de los asaltantes. Aprovecho el presente, para acusar recibo al telegrama de V. E. de fecha de hoy en que se sirve transcribirme una nueva demanda que han llevado ante ese ministerio los señores Melitón Camaño, Gaspar Taboada y P. Rojas Rueda. A este respecto debo manifestar a V. E., que habiéndose presentado en el día de ayer la misma denuncia ante el señor juez federal este hace aobgado al conocimiento del asunto quien podrá en su oportunidad responsabilizar a los que resultaran comprometidos, si en caso ella tuviera fundamento.

El único antecedente que tiene este gobierno sobre alteración de orden en Simoca es el que transcribo a V. E. y dice:

"Marzo 6 de 1920. — Señor jefe de policía: es indispensable que por primer tren venga refuerzo, pues los liberales encabezados por el doctor Díaz y por el enviado de "La Nación" intentaron asaltar comisaría después de insultar a la fuerza pública en la calle que no procedió evitando choque graves consecuencias. El hecho ocurrió llegada tren local nocturno conduciendo el grupo que promovió desorden. — Firmado: Dorado, comisario de policía." — Renuevo, con este motivo a V. E., las seguridades de la mayor consideración. — Juan B. Bascary. — M. Belascuain.

Notas policiales

La muerte misteriosa del ex-contabilista de ministerio de guerra

La mujer de los tres maridos

Una historia que parece cuento — El enigma que encierran los muros de Locópolis — La sombra del general Cenón Baraya.

Ayer tuvimos una visita en extremo interesante — dice el "Diario Nacional" de Bogotá (Colombia) — se trataba de un caballero muy pálido; de indumentaria estrafalaria, con dos mechones de pelo que se empeñaban en ocultarle los ojos, unos ojos hundidos, como sin vida, y que le daban un aspecto misterioso.

Este personaje nos impresionó desde el primer momento, cuando asomó cautelosamente el rostro por la puerta de la redacción y con cierto aire de timidez preguntó con voz de bajo profundo:

—¿Se puede pasar?

—Usted puede, señor mío; a sus órdenes.

El visitante, sin aguardar una insinuación para que tomase asiento, se arrellenó en una silla, estiró las piernas, unas piernas larguísimas y tan flacas que parecían dos tubos envueltos en paño. Se sonrió, puso una mano sobre la otra, y entornando los ojos los mantuvo por largo rato suspensos en el cielorraso, como evocando algo que no acudía pronto a la memoria. Así, en esa actitud estática, parecía un fakir, inmóvil, embebido en quien sabe qué cosa... el personaje se nos hizo cada vez más interesante.

—¿Pero quién será este tipo?

El otro dió un salto en el asiento, se incorporó movido por un resorte, se echó el sombrero sobre la nuca, y con aire desafiador, haciendo palpitar las aletillas de su enorme nariz ciranesca, se dejó oír:

—Ustedes no me conocen—ni les importará gran cosa saber quien soy; —pero mi personalidad no viene ahora al caso; únicamente debo decirles que me llamo Antenor J. Rodríguez, empleado de la casa Mogollón, y que me trae aquí el propósito de narrar a ustedes una historia verídica, algo que parece un cuento, pero que no es cuento ni novela; es la historia fiel de hechos que han pasado en esta sociedad que se jacta de timorata, de católica, apostólica y demás yerbas, y el personaje principal es una mujer, un demonio con faldas, viuda de tres maridos, todos los cuales han muerto misteriosamente.

—¿....?

—Sí, señor, como suena: el último fué mi hermano menor, un joven de 23 años, modelo de hijos; cumplido caballero, muy conocido en Bogotá, como que desempeñó por largo tiempo el cargo de contabilista en el ministerio de guerra.

Ustedes comprenden que no hablo a humo de pajas, quiero que "El Diario Nacional" diga al público, a las autoridades, a todos, lo que ha pasado con mi pobre hermano, Luis Antonio.

—¿Y dónde está su hermano?

—¿Que dónde está Luis?... En el cementerio, como los otros dos, un señor Ramírez y el veterano jefe liberal General Cenón Baraya, muertos todos, como ya dije, misteriosamente durante su matrimonio con la mujer de esta historia.

—Bueno, señor Rodríguez: usted dirá en qué podemos servirle.

—¿Ustedes fuman?

—Gracias.

—Continúe la historia que me trae aquí.

Hubo una pausa; nuestro interlocutor volvió a la postura estática de antes, dejó ver el blanco de los ojos, mirando al techo por espacio de unos minutos; luego volvió a la conversación.

—Decía qué se trata de algo parecido a un crimen; a un terrible crimen, cometido en la persona de mi hermano Luis Antonio.

—¿En qué se funda usted para creerlo?

—Escuchen ustedes: seré breve. Mi pobre hermano vivía con su esposa la señora María Luisa... (aquí nos dijo el apellido, pero nos abstenemos de hacerlo público); fué un matrimonio imbécil, al cual nos opusimos todos en la casa; él era un muchacho, ella una mujer ya vejancona, viuda dos veces; su segundo marido, el general Baraya, se suicidó sin saber por qué, eso todos lo recuerdan; el primero también falleció casi de repente; las gentes comentaban esto muy mal y señalaban a la señora como responsable. Pero Luis "metió la cabeza" y se casó. Aquello fué el principio de su martirologio; debo advertir que Luis sufría de debilidad al cerebro; poco después del matrimonio, su dolencia adquirió caracteres profundos; andaba medio despabilado, pero con todo era hombre consciente de sus actos, comedido y correcto en todo.

Una mañana salió como disparado a la calle; sin sombrero y a medio vestir, dando gritos y bañado en sangre.

—Esta mujer me ha herido!—decía a voz en cuello a los vecinos que acudieron a enterarse de cuanto sucedía.

Intervino la policía. Luis Antonio se reafirmaba en su dicho. La señora le había herido en la cabeza, pero no sabía cómo ni con qué.

Algunos testigos manifestaron que continuamente la señora María Luisa y dos de sus hijos del primer matrimonio, aprovechaban la enfermedad de mi hermano, sus continuos desvanecimientos, para torturarlo y golpearlo sin misericordia.

La señora negó el hecho.

—Es un loco — afirmó.

Esa noche, en un calabozo, Luis Antonio se desangró en cantidades enormes; perdió el conocimiento.

A la mañana siguiente, sin desayunar, debilitado por la hemorragia, fué sacado de la Central a petición de su esposa, quien manifestó que lo conduciría a su casa; pero no hubo tal: Luis Antonio fué llevado, a pesar de sus protestas, al Asilo.

—Yo no estoy loco — decía él;— protestó contra este proceder infame; que se me lleve al hospital, pero no a un asilo!

Todo fué en vano, fué recluído en el asilo. Esto pasó hace casi un mes. Hace ocho días llegué de Tunja, porque supe lo que acontecía a Luis; me dirigí al asilo, pregunté por él: allí se me manifestó que había muerto hacía veinte días!

—¿Y cómo? ¿Por qué se le sepultó así con ese sigilo y bajo un nombre distinto? ¿Qué es lo que pasó? Sabrán que mi hermano murió, según los médicos, de una "meningüencefalintis traumática", ocasionada por un golpe en la cabeza.

—¿Y qué dice usted?

—Yo investigo con la autoridad; ustedes me ayudarán; y ahora soy un servidor.

Y don Antenor se despidió, dejándonos perplejos y presas de una vaga inquietud.

Si será, si no será...

HERIDO DE UN BALAZO

El autor no ha sido detenido

Esta madrugada a la 1 y 10, en la casa de la calle General Hornos 1626 fué herido de un balazo en el costado izquierdo del cuerpo, el súbdito inglés Tomás Byrge, de 50 años de edad, por autor o autores que lograron fugar, sin ser reconocidos, una vez consumado el hecho. El herido fué transportado para su asistencia al hospital Rawson, de donde informan que el diagnóstico del mismo es reservado.

Intervino en el asunto la sección 32 de policía, que practica las diligencias pertinentes a fin de obtener la identidad y captura del autor del disparo. Se dió cuenta del hecho al juez de instrucción, doctor José Antonio Oro.

HOMICIDIO EN LA PUERTA DE UN CAFE

Detención del autor del hecho

Motivado por asuntos en los que intervenía una mujer y por el cual se hallaban desde hace algún tiempo enemistados, se tomaron esta madrugada en discusión por el mismo motivo, en la puerta del café que existe en la calle Boedo 891, Miguel Jaime y Salvador Curbina y a medida que el tiempo pasaba, la discusión entre ambos subía de grado.

Ante una contestación enérgica que le hiciera el primero de los nombrados, para que no lo molestase más en adelante, Salvador exasperado concibió de inmediato una idea criminal y llevándose la mano al cinto sin dar tiempo a su rival para defenderse, le infirió una puñalada en el vientre, bastante profunda, a consecuencia de la cual éste falleció instantes después.

El autor del hecho fué inmediatamente detenido, secuestrándosele el arma; es argentino, soltero, 28 años y de profesión carrero.

El muerto era de la misma nacionalidad, de 25 años de edad, soltero, estibador y vivía en la casa calle Carlos Calvo 2732.

Intervino en el hecho la sección 20 de policía, que instruye el correspondiente sumario, habiéndose dado cuenta del mismo al juez doctor Ortiz de Rozas.

HOMBRE HERIDO DE ARMA BLANCA

Hoy a las 4 de la mañana fué herido en la espalda levemente con arma cortante, mientras transitaba por la calle Cangallo entre las de E. Madero y Bouchardo, Omar Durra, por una persona que se encuentra detenida en la sección 2.a de policía, en jurisdicción de la cual el hecho se produjo. El herido fué trasladado al consultorio central de la Asistencia

EN LA PLATAFORMA DE UN TRANVIA

Substracción de dinero

El señor Victorino Bigado, domiciliado en la calle Sarmiento número 2093, se presentó a la policía denunciando que anoche a eso de las doce aproximadamente y en circunstancias que viajaba en la plataforma de un tranvía de la empresa Lacroze, línea a San Martín, en el radio comprendido de la calle Corrientes entre las de Esmeralda y Maipú autores cuya identidad ignora le han substraído del bolsillo trasero del pantalón una cartera conteniendo 200 pesos en moneda argentina y 1500 pesos en moneda uruguaya. Intervino la sección 1a. quien práctica diligéncias e instruye el sumario de práctica.

DELITOS CONTRA LA PROPIEDAD

Onofre Fuster, con domicilio en la calle Misiones 209 denunció que autores cuya filiación ignora en absoluto penetraron en el interior del mismo valiéndose para ello de llave igual o ganzúa y violentándole un ropero le han substraído alhajas y dinero en efectivo que en total estima en 1000 pesos. Intervino la sección 8a.

INCIDENTES Y LESIONES

En la vereda frente al café, y [illegible] de la calle Entre Ríos 799, motivado por resentimientos anteriores, sostuvieron un cambio de palabras Segundo Abraham Durso y otra persona cuya detención se procura y a raíz de ello este último arrojó una silla al primero lesionándolo levemente en el rostro. El autor del hecho fugó. Intervino en el mismo la sección 6a. de policía.

—En el interior del café situado en la calle Cabrera 4300, varias personas suscitaron un desórden, resultando herido, al parecer de escasa importancia con arma cortante Hipólito Gervasio Rodríguez por otra persona cuya detención procura la sección 43a. que intervino en el hecho.

MADRE E HIJO EN LA INDIGENCIA

Frecuentemente se ven en las calles de nuestra gran metrópoli cuadros de tristeza, de personas que viven en la mayor miseria y solicitan para su sustento la caridad del público transeunte. Uno de esos espectáculos tristes que conmueven y llaman a compasión es el cuadro desarrollado esta madrugada en jurisdicción de la sección 5a. de policía, donde ha sido hallada tendida en el suelo, víctima de un síncope, que no es cardíaco, sino de inanición, la mujer Luisa Ravera, de nacionalidad argentina, de 30 años de edad que, conjuntamente con su hijo Raúl, vagaba por las calles por carecer de domicilio y de medios de subsistencia.

Fué recogida por una ambulancia de la asistencia pública y trasladada al igual que su hijo al consultorio central.

Colectividades extranjeras

COLECTIVIDAD BRITANICA

Young Men's Social Club

Los miembros del Young Men's Social Club, realizará un pic-nic en Punta Chica el viernes 19 del corriente.

Dicho club celebrará su octavo aniversario con un banquete que tendrá lugar el 24 del mes en curso.

The Victoria Sailors' Home

La comisión de señoras de la Victoria Sailords' Home se reunirá el 10 de este mes, a las 3 de la tarde, en el local de la calle Perú, 352.

Instrucción pública

ESCUELA NORMAL DE PROFESORES

El examen de concurso para ingresar en el primer año, se realizará el día 10 a las 2 p. m. Los interesados deben presentarse con útiles para escribir.

ESCUELA SUPERIOR COMERCIAL DE MUJERES DE LA NACION

Curso nocturno

Habiéndose producido algunas vacantes en el curso nocturno (tenedores de libros), que funciona de 6.30 a 9.30 p. m., las interesadas pueden pasar por la escuela, Bolívar 355, a la hora indicada, a los efectos de la inscripción.

SOCIEDAD POPULAR DE EDUCACION DE SAN CRISTOBAL

El sorteo de la rifa que a beneficio de esta institución se realizó el día 6 del actual a las 7.30 p. m., en el local de la calle Jujuy número 1471, ante el escribano público señor Carlos P. Cabrera, ha dado el siguiente resultado:

1.o premio, número 26.3[illegible]; premio, 18.174; 3.o premio, [illegible]; 4.o premio, 27.825.

En la escuela nocturna que [illegible] esta sociedad, se inicia[illegible] clases el día lunes 7 del actual [illegible] varones y martes 8, [illegible] mujeres, continuando abierta [illegible] inscripción en todas las clases.

ESCUELA NORMAL No. [illegible]

Mañana, de 9 a 11 a. m., se [illegible] narán los haberes correspondientes al mes de febrero al personal de [illegible] escuela.

MUNICIPALES

CLASIFICACION DE ESTABLECIMIENTOS

La intendencia municipal ha [illegible] ficado en la 3a. clase, de la ordenanza de 9 de diciembre de 1914, a [illegible] molinos de almendras, a los talleres mecánicos, dentistas y a [illegible] depósitos y fábricas de [illegible] junco.

HORARIO DE TRENES

Respondiendo a diversas [illegible] formuladas por el vecindario de [illegible] Paternal, la intendencia se ha [illegible] gido al ministerio del interior, [illegible] citando quiera interceder ante el ministerio respectivo, a fin de que [illegible] dirección de ferrocarriles obtenga de la empresa del F. C. P. el mejoramiento de sus horarios para el tráfico de pasajeros entre las estaciones Villas del Parque y Devoto.

Información general

SOCIEDAD FOMENTO DE BARRACAS AL NORTE

La sociedad de fomento de Barracas al Norte, en su última sesión renovó las autoridades quedando constituída la junta directiva en la forma siguiente:

Presidente, Angel M. González; vice, Eduardo Pagani; secretario, Bartolomé F. Cúneo; prosecretario, José Fragueiro; tesorero, Juan [illegible] chen; protesorero, José Lago y [illegible] vocales.

AVISO FUNEBRE

ENTIERROS

CRISTOBAL BOLLATI — (Q. E. P. D.) — Falleció el 7 de marzo de 1920. Confortado con los auxilios de la santa religión y la bendición papal. La razón social [illegible] Hnos. invitan a sus relaciones quieran acompañar los restos del extinto al cementerio del Oeste el martes 9 a las 10 a. m. El duelo se despide por tarjeta. Se ruega no enviar coronas. Casa mortuoria Bmé. Mitre 4156. Nota — Carruajes de la empresa Palamidessi e hijo, Corrientes 4422-26.

CRISTOBAL BOLLATI — (Q. E. P. D.) — Falleció el 7 de marzo de 1920, confortado con los auxilios de la santa religión y la bendición papal — Su esposa [illegible] ginia Cúneo de Bollati; sus hijos [illegible] Andrés, Matilde B. de Millone, Cristóbal, Adela B. de Biot, Margarita y José Bollati; sus hijos políticos José Millone, [illegible] lla Cotella, María Tortasso y Adriano [illegible]; su hermano Juan Bollati; sus hermanos políticos, nietos, sobrinos, primos y demás deudos invitan a sus relaciones quieran acompañar los restos del extinto al cementerio del Oeste, el martes 9, a las 10 a. m. El duelo se despide por tarjeta. Se ruega no enviar coronas. Casa mortuoria Bartolomé Mitre 4156.—Nota: Carruajes de la empresa Palamidessi e hijo, Corrientes 4422-26.

ONESIFO LANGLOIS — [illegible]

ANGEL S. PELUFFO (hijo) — (q. e. p. d.) — Falleció el [illegible] marzo de 1920. — Su esposa [illegible] Aondio de Peluffo; sus hijos [illegible] sel E., Ana M., Rogelio O., [illegible] lida A.; su padre, Angel Peluffo; su madre política María Schmit de Aondio; sus hermanas, Rosa P. de Parlibra, [illegible] P. de Peluffo, Octavia P. de Rollert, [illegible] A. P. de Norese, Clelia P. de [illegible], Arminda P. de Zambonelli y Pepita [illegible]; hermanos y hermanas políticos, tíos, sobrinos, primos y demás deudos, invitan a sus relaciones a acompañar los restos del extinto al cementerio del Oeste, mañana martes 9, a las 10 a. m. El duelo se despedirá por tarjeta. Se ruega no enviar coronas. Casa mortuoria, Nueva York [illegible] (Villa Devoto). Carruajes en la casa [illegible] ro Costa, Callao y Santa Fe y Rioja [illegible]
v. 8 de marzo

Al fin llegaron las hermosas alcancías del Banco de Boston

Venga hoy mismo a depositar 5 $ m/n o más en Caja de Ahorros y le entregaremos una.

The First National Bank of Boston

SAN MARTIN esquina Bmé. Mitre

Buenos Aires

LUZ

POTENTE Y BARATA

Pidan datos o catálogos a la Compañía Argentina de Alumbrado a Alcohol, DEFENSA [illegible] Buenos Aires

LA GRANJA Y EL JARDIN

AVICULTURA

INDIAN GAME O GALLO DE LA INDIA

Se denomina así a una raza muy parecida al Malayo, pero de menos sangre que aquélla; puede decirse, con seguridad, que está mal incluído entre las aves batalladoras, porque se resiste la pelea y al sentirse herida con fuerza, huye.

Son aves de formas alargadas, altas, muy altivas, derechas en su posición, patas largas, fuertes y gruesas.

Indian Game

Sus caracteres generales son: cresta doble, corta y gruesa; ojos amarillo claro; pico y patas amarillas; orejillas rojas; barbillones poco desarrollados. El plumaje es distinto en ambos sexos: el gallo es colorado obscuro, teniendo la esclavina rojo obscura, tectrices negras verdoso luciente, caireles rojo obscuros; pecho, muslos, flancos y vientre, color negro. La gallina tiene cabeza y esclavina negra, y el resto del cuerpo color rojo castaño, teniendo cada pluma tres círculos alargados de color verde negro, siendo de este color el último círculo que orilla la pluma. Las primarias y secundarias, en los dos sexos, son mitad castaño y mitad verde negro, pero en forma que, plegada el ala, sólo se perciben las plumas del color castaño.

Estas aves son regulares ponedoras, sus huevos son chicos, se enclueca y son buenas madres, conduciendo y cuidando bien sus pollitos; su carne, aunque un poco fibrosa, está considerada entre las buenas.

Siendo un ave de sangre ardiente, sana y fuerte, se recomienda para los distintos cruzamientos, y sería realmente provechosa su procreación con este destino.

PATOS INDIAN RUNNER

En Europa es reciente su introducción, no mencionándola la mayor parte de los tratados de Avicultura.

En la República Argentina es poco conocidas, aunque ya existen ejemplares y planteles en más de un criaderos.

Algunos de los introductores la consideran raza originaria, pero este dato no es seguro; cabe mejor suponer que sea producto del cruzamiento del pato salvaje con el Pekín, del que ha heredado sus formas y posición casi vertical, teniendo, como éste, los miembros abdominales colocados más atrás que todas las razas conocidas.

Cornevin lo llama pato Pingüino y lo considera como un cruzamiento del pato Labrador con el pato pico curvado, y adelanta que el Jardín Zoológico de Londres ha obtenido productos híbridos con el cruce del corredor Indio y los gansos de Egipto.

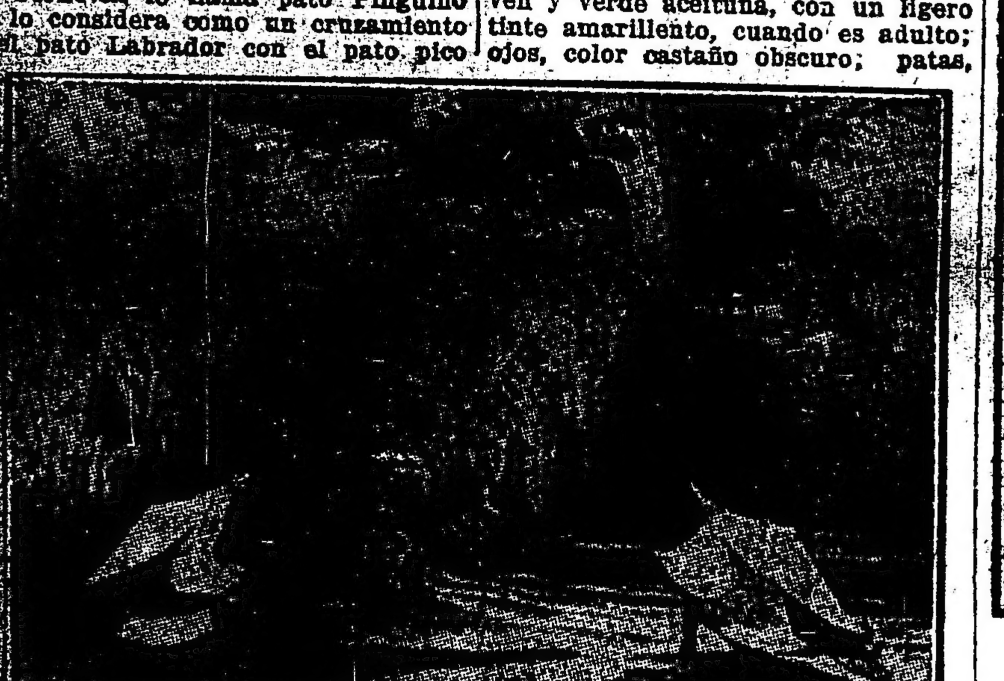

Patos Indian Runner

Los Indian Runner son aves muy ponedoras, oscilando su postura entre 125 y 140 huevos, habiendo autores que la hacen alcanzar hasta 170.

Los huevos no son muy grandes, pero tienen muy buen sabor, pudiendo en caso de necesidad reemplazar a los de gallina.

El plumaje de estas aves es overo con grandes manchas de distintos matices, pues los hay con manchas marrón, leonado claro, pardo obscuro, ceniza, etc.

Las manchas empiezan en la cabeza; después del pico una faja blanca y luego la primer mancha que ocupa la parte superior rodea los ojos y ocupa la cara hasta más de la mitad de la mandíbula inferior; luego sigue la mancha blanca completa, que ocupa desde el occipucio hasta más de la mitad del cuello, siguiendo a ésta otra mancha, que es la mayor, ocupando dorso, las cobijas de las alas y pecho hasta el límite del vientre; las plumas del vuelo, el vientre, la cola y muslos, son de color blanco. Este plumaje es común a los dos sexos. El pico es de color amarillo con tinte verde cuando joven y verde aceituna, con un ligero tinte amarillento, cuando es adulto; ojos, color castaño obscuro; patas, anaranjado con tinte rojizo un poco pronunciado.

Se conoce una variedad completamente blanca, de mucho aprecio en Inglaterra y otras naciones, que reune los mismos caracteres que los anteriores.

Esta raza de patos es conveniente para el negocio de huevos, pues ponen mucho y su postura de invierno coincide con la escasez de huevos de gallina.

Los huevos de pato se emplean mucho en las pastelerías, confiterías y en muchos hoteles; y no tardará en usarse en las casas de familia, así que se conozcan todas sus buenas condiciones.

La industria de quesos

LOCALES DE FERMENTACION

Los locales de fermentación no deberán tener una temperature menor de 10° C., porque debajo de esta temperatura quedaría detenida toda fermentación en los quesos. Tampoco deberá pasar de los 20°, sobre todo en la estación del verano, porque con mayor temperatura, la fermentación se hace demasiado precipitadamente. Por lo tanto habrá que usar estufas durante el invierno y aparatos productores de frío en verano.

Ventilador de techo

Disponiéndose de varios locales, puédense tener temperaturas distintas, correspondientes a las diversas fases de la maduración, pues para los quesos frescos, se necesita más temperatura, 16° a 18°, para los quesos de media maduración, 14° a 16°, y para los quesos maduros y listos para el consumo, de 10° a 13°.

Como la mayor parte de las queserías se hallan a nivel de tierra aconsejamos construir una cañería de barro de unos 30 centímetros de ancho por unos diez o veinte metros de largo y a un metro debajo del nivel del suelo. En uno de los extremos sobre el nivel del suelo y que lleva un aparato aspirante de aire en su parte superior. El aire que entra es obligado a recorrer toda la cañería y mientras tanto se enfría y al llegar dentro del local de maduración tiene alrededor de 16° a 17° centígrados. Este aire circula por el local y es atraído por otra chimenea que desemboca fuera del techo y la cual lleva un aparato extractor de aire, de manera que existe una continua circulación de aire puro y fresco, que se podrá saturar de humedad echando agua a lo largo de la cañería, cuando convinire hacerlo.

La humedad debe tenerse muy en cuenta para la buena fermentación. Se mide con un psicómetro o con un higrómetro. En un ambiente demasiado seco los quesos se agrietan o merman muchísimo, a causa de que el agua que sale se evapora instantáneamente, mientras que si hay exceso de humedad no se evapora el agua que la sal ha atraído a la superficie, resultando de ello alteraciones perniciosas.

Para aumentar el grado de humedad se echa agua sobre el piso, y para disminuirlo se colocan en diversos puntos del local unos recipientes con cal viva.

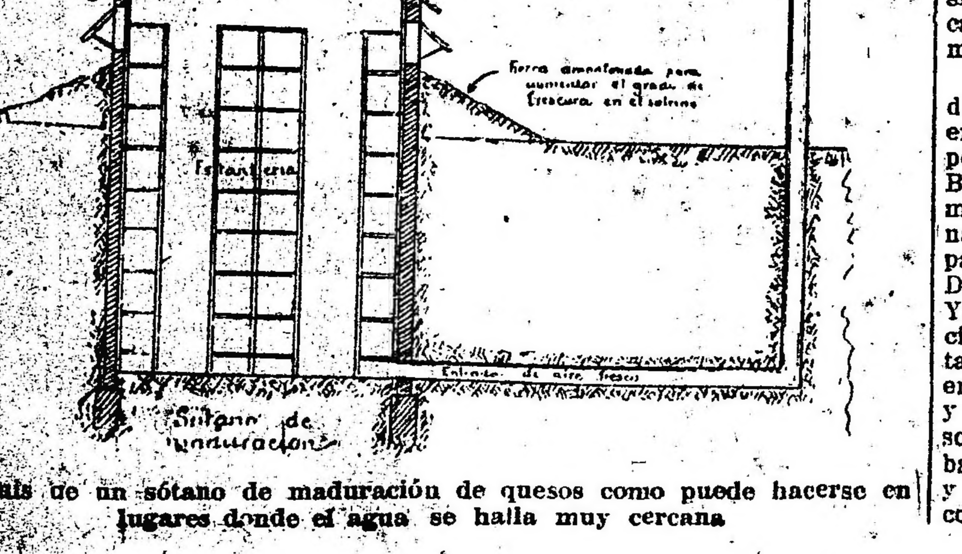

Croquis de un sótano de maduración de quesos como puede hacerse en lugares donde el agua se halla muy cercana

Soja Hispida (Soy Bean)

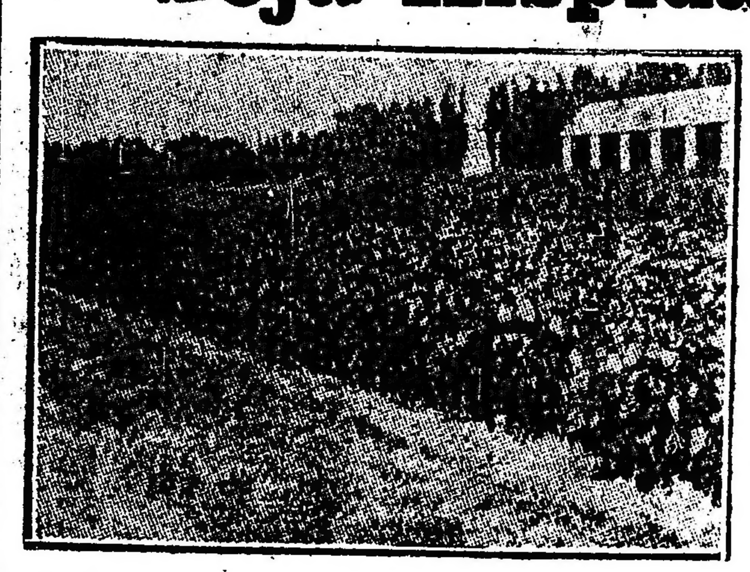

Para refrescar la tierra y renovar los cultivos conviene que el chacarero siembre Soja Hispida (Soy bean) desde octubre (inmediatamente que las heladas no son más de temer) hasta febrero-marzo, lo que asegurará la provisión de forraje verde, desde enero hasta abril-mayo, es decir: hasta que se hagan sentir las primeras heladas, pudiendo calcular el producto para el Soy bean en unos 20.000 kilogramos de 10.30 o/o valor almidón, de un costo de 3.15 pesos los 1.000 kilogramos.

A los agricultores que no poseen alfalfares para la provisión de heno durante el invierno, se aconseja el ensilaje de mezclas de sorgho, maíz y soja.

Se recomienda especialmente que el aprovechamiento de estos forrajes no se haga por el método de pastoreo, principalmente para la soja, pues por este sistema la hacienda destruye 3 a 4 veces y aún más de lo que aprovecha; deben ser cosechados por medios mecánicos y suministrados en pesebres o simplemente desparramadas sobre el suelo. El gasto que originan estas operaciones será ampliamente compensado por los resultados que se obtengan.

Raza porcina Berkshire

El cerdo de este nombre es muy popular en Inglaterra. Se ha extendido mucho en los Estados Unidos, donde cuenta con grandes simpatías, y es, después del de York, el que ha ganado más terreno en unos y otros países.

Cuenta con méritos para tanto, y en ciertas condiciones no habrá seguramente cerdo alguno que dé los resultados del Berkshire.

El mejoramiento de la raza, su creación más propiamente, data de los últimos años del siglo XVIII o los primeros del XIX. ¿En qué se parece el puerco Berkshire, simé-

El antiguo Berkshire

trico y compacto de nuestros días, casi coquetón, con su hocico y sus patas y su rabillo blancos sobre la librea negra, al existente en 1790 a orillas del Támesis, según Laurence lo describe en su libro sobre el ganado vacuno?

"Era — dice — de trompa larga y encorvada; de orejas grandes, pesadas y con tendencia a dirigirse hacia abajo; el cuerpo largo y grueso, más no profundo; las piernas cortas, basto el esqueleto y muy grande de tamaño."

Más tarde hallamos en la comarca un cerdo con cabeza y orejas menos pesadas, más compacto en el conjunto y con menor cantidad de hueso, más precoz y dispuesto para el engorde. El cambio se había efectuado gracias al cruzamiento de la raza local con el cerdo asiático.

"La raza Berkshire ha experimentado importantes variaciones durante el último siglo. Comparando ilustraciones de aquel entonces con las de la época actual, llamará desde luego la atención la distinta forma de la cabeza; la trompa larga del tipo más antiguo ha sido suprimida como cosa sin utilidad alguna o algo peor, y el contorno del conjunto ha cambiado por selección cuidadosa hasta ofrecer mayor desarrollo aque-

El moderno Berkshire

llas partes del cuerpo que más valen."

El actual cerdo Berkshire presenta muchas analogías, aparte del color, con la raza mediana del York, si bien la supera en la calidad de la carne, un tanto menos grasosa y mucho más maciza.

"La excelencia de su producto es de sobra conocida para argumentar en favor suyo. Despréndese de repetidos experimentos que el cerdo Berkshire necesita de 15 a 70 libras menos de alimento por ciento de ganancia en el peso vivo, puesto en parangón con el Poland-China, el Duroc-Jersey, el Chester White o el Yorkshire mismo. Y estas experiencias han tenido lugar, no en el Estado de Wisconsin solamente, sino en el Canadá, en Michigan, Vermont y Massachussets y en condiciones absolutamente distintas, que, sin embargo, han dado idéntico resultado y prueban las excelencias del puerco Berkshire."

Maíz canario

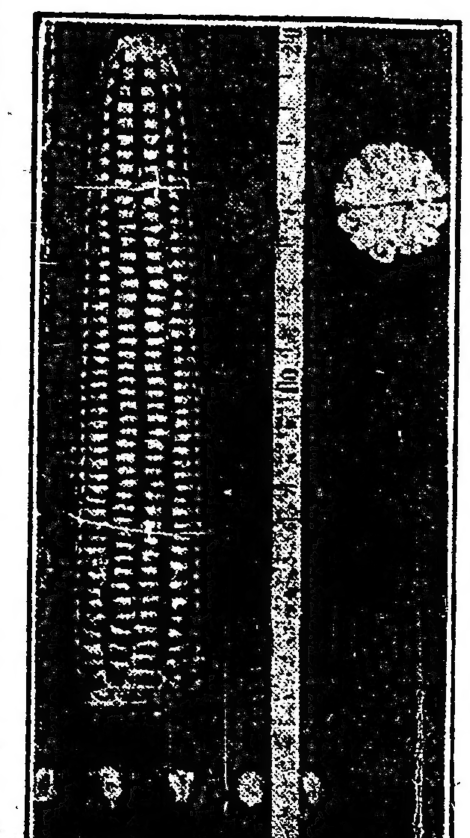

ZEA MAYS L. VULGARIS SEMINIBUS FLAVIS, GIR.

Subvar.: Canario

El maíz canario es una de las variedades cuyo cultivo es más propagado en la Argentina; ocupa más de la tercera parte de la superficie total destinada al maíz; esta proporción no puede darse sino como aproximada, no existiendo cómputos estadísticos que permitan fijarla con exactitud. Se cultiva el maíz canario principalmente hacia el oeste de la provincia de Buenos Aires y también al norte de la zona maicera en las provincias de Córdoba, Santa Fe y Entre Ríos.

Las plantas del maíz canario son bastante desarrolladas; adquieren 2-2.30 metros y más de altura, hasta 2m50 en terrenos adecuados — situaciones favorables; hojas numerosas, amplias, de color verde oscuro; las plantas engendran macollos que llevan espigas.

Las espigan son únicas o se hallan dos y tres también sobre el mismo tallo. Produce mucho. Es más bien tardío.

Las espigas de forma cilíndrico-cónica adquieren tamaño más que mediano: de 18-22 cm., más o menos 20 cm. de largo, por 4 cm. de diámetro o de espesor; tienen hileras de granos regulares en número de 12-14-16 a menudo 12. La subvariedad precoz tiene 8 hileras. Cada hilera tiene 40-44-50 granos, resultando la espiga entera con 540 a 620 granos.

Los granos tienen forma cuadrangular; mide 9-10 mm. de altura por 7 mm. en la parte más ancha y 3-4 milímetros de espesor; la superficie o cara externa o corona es convexa en todos sentidos, de derecha a izquierda y según sección transversal; el color de los granos es amarillo, a veces amarillento más o menos cargado, otras anaranjado claro tendiendo al amarillento rosado, con una zona más clara en la parte mediana en el sentido del ancho del grano; la cara superior del grano presenta una escotadura profunda, en forma de copa invertida; termina el grano con un apéndice corto que adhiere al marlo, al cual está sujeto por las escamas.

El rinde es elevado: alcanza a 5000 kilos y más, por hectárea, en tierras fértiles, en condiciones climatéricas favorables y con cuidados de cultivo esmerados: 3.000 kilos no es un rendimiento muy elevado; se obtienen fácilmente en cultivos bien ejecutados, aunque no sean muy propicias las condiciones.

El peso de un hectolitro de grano varía según los lugares de producto: alcanza a 78-80 kilos, con una mediana de 76-78 kilos.

La composición del grano es buena: contiene una proporción bastante elevada de materias proteicas, intermedia por lo general entre los maíces morocho y perla, y los cuarentones. No escasea el almidón, que es de buena calidad.

De análisis efectuados en el Laboratorio de Química del Ministerio de Agricultura, se han obtenido las siguientes medianas por ciento de materia seca: a) en una primera serie de análisis antes de 1904 (Investigación Agrícola por C. D. Girola). Substancias protéicas 12.13. Substancias grasas 5.050. Hidratos de carbono 78.70. Celulosa 2.07. Cenizas 1.999; b) en análisis efectuados después de 1904 por los señores Lavenir y Negri, los siguientes datos: ázoe total 1.98.—substancias protéicas 12.40.—substancias grasas 5.32. Hidratos de carbono 77.60 a 78.22.—Celulosa bruta 2.62 a 3.—Cenizas totales 1.57 a 1.68.—Acido fosfórico 0.80 a 0.83.

Plantas de jardín

Gaillardia (sinónimo Galardia)— G. picta o Drumondii.—Planta anual bisanual y vivaz, alta de 40 a 50 cent. a flores dobles o sencillas, de coloridos diferentes. Son hermosas plantas muy decorativas y de feliz contraste por el color y constitución de sus pocas conocidas flores. Se notan varias clases y sólo mencionaremos las de verdadera utilidad pa-

Gallardia Lorentziana

ra el jardín del aficionado o del florista:

Picta rojo salmonado; id. rojo escarlata; id a margen blanca; id enana variada; aurora borealis semi-doble; Lorenzina a flores dobles, amblyodon dentellada, lanceolata variada, etc.

Se siembra en almácigo en la primavera y otoño en tierra de jardín, trasplantándose en los dos casos en los meses de verano. En la siembra deben protegerse los viveros contra los fríos con abrigos adecuados que se suprimen en primavera. La distancia a observarse entre cada planta es de 40 a 50 cent.

Flores en el verano, desde diciembre a febrero.

Gaura. — Familia de las Onagraríeas. G. Lindheimeri. — Planta anual y vivaz, alta de 85 cent. a

Gaura Lindheimeri

1.50 mt. a flores de color blanco y rosado, dispuestas en espigas amplias.

Conviene para la decoración de macizos de árboles, planta-bandas y por grupos; las flores elegantes, imitando pequeñas mariposas son de muy lindo efecto, prestándose perfectamente para la confección de ramos.

Se siembra en almácigo, trasplantándose en la primavera y abrigándose contra los fríos rigorosos. Se puede repicar en viveros a los treinta días de la siembra para trasplantar en la época indicada, aproximativamente. La distancia que hay que observar entre cada planta es de 30 a 50 cent. pudiéndose plantar por grupos de 3 a 4 plantas.

Los semilleros

Complemento indispensable en todo jardín por pequeña que sea su extensión, es el semillero o lugar destinado a la crianza de las plantas desde su germinación hasta el momento del trasplante. También suele darse dicho nombre al lugar destinado a la conservación de las semillas.

Bajo el primer concepto, los "semilleros" son generalmente pequeñas eras de tamaño aproximado al de las camas calientes y cajoneras acristaladas, que en muchas ocasiones ejercen tal oficio, convenientemente resguardadas de los fríos, formadas por tierras de buena calidad, variables según los cultivos, bien mullidas, sueltas y fácilmente regables, con riego fino de regadera en el principio de la vegetación y de pie de corriente muy suave cuando aquélla se halle más adelantada.

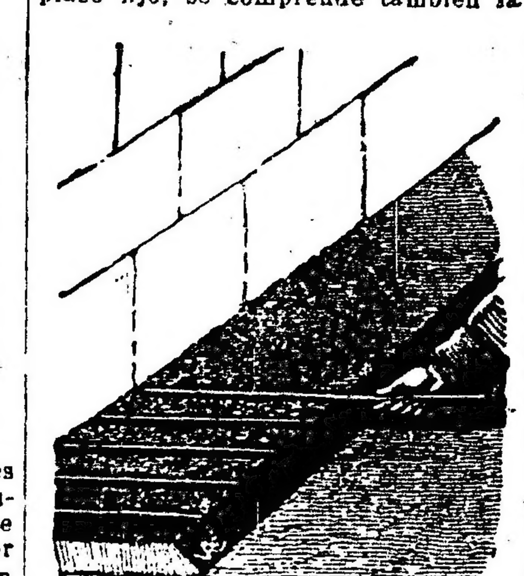

La ventaja de los semilleros es evidente. Aparte de la economía de terrenos que supone el tener gran número de plantas en un pequeño espacio cuando éste es suficiente a su desarrollo, en tanto los macizos y cuadros del jardín sostienen otras plantas que ha de desaparecer en plazo fijo, se comprende también la

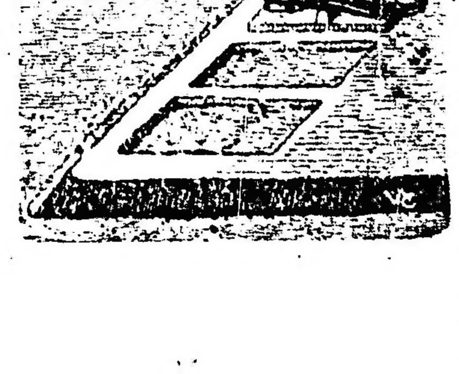

ventaja que supone la ausencia de fallas o marras en dichos macizos o cuadros, que indefectiblemente habían de ocurrir si las siembras se hicieran en ellos directamente; la diferencia de desarrollo de las plantas, alteraría la belleza que por la uniformidad en el tamaño de unas e inteligente combinación de las proporciones de otras, debe presidir en todo jardín de recreo, esto aparte de que los cuidados más minuciosos que en los semilleros pueden prodigarse a las pequeñas plantas, permiten obtener ejemplares en condiciones de vigor y robustez que garanticen su desarrollo al trasplantarlas de asiento.

Dos de las formas de semillero, o pequeño jardín, son las que se representan en las figuas 2a. y 3á. denominado el primero de compartimentos y el segundo de surcos.

Hidromiel

Uno de los derivados de la apicultura

El hidromiel o vino de miel es la bebida alcohólica que se obtiene haciendo fermentar miel en cierta cantidad de agua; es la bebida de los eslavos. En Rusia, en Polonia, por ejemplo, saben fabricar excelente hidromiel.

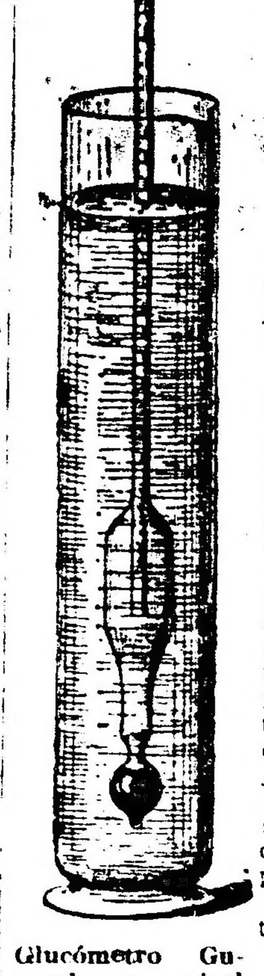

Glucómetro Guyol; n, nivel del líquido.

En una bordalesa de 100 litros, por ejemplo, pónese 25 litros de miel, que equivalen a unos 37 kilogramos, luego se añade 74 litros de agua.

No se llenará por completo el tonel, porque la primera fermentación haría rebosar el líquido; se dejará, pues, un vacío de un litro aproximadamente. En seguida se echa en el tonel 50 gramos de ácido tartárico, que sirve para activar la fermentación, y 10 gramos de subnitrato de bismuto, que tiene por objeto impedir las fermentaciones secundarias, lo que es punto capital.

Finalmente, se toma de una colmena un panal que contenga polen del año y se echa en el tonel unos 50 gramos, cuidando de desleír bien de antemano el polen en un poco de líquido sacado del tonel; el polen sirve para dar a la fermentación un elemento azoado nutritivo. Con auxilio de un palo se agita el líquido, a fin de mezclar bien el todo.

Los tres productos de que acabamos de hablar son necesarios para el buen éxito de la operación.

Sólo falta ya colocar sobre el agujero superior del tonel un lienzo empapado en agua, y encima de éste arena mojada bien amontonada.

Se conoce que la fermentación ha terminado cuando al aplicar el oído sobre el tonel no se oye ya crepitación; entonces se reemplaza la arena por el tapón.

En este punto, no hay que ocuparse más en el hidromiel hasta el momento de embotellarlo.

Si de vez en cuando se prueba el hidromiel que está en vías de fabricación, se le encontrará en ocasiones, al final de la fermentación, sabor ligeramente amargo. No hay que preocuparse por ello; este gusto desaparecerá por sí mismo con el tiempo.

Este procedimiento tan sencillo puede resumirse así:

Fórmula general: Agua, 75 litros; miel, 25 — (unos 37 kilogramos); ácido tartárico, 50 gramos; bismuto, 10 —; Polen fresco, 50 —.

Cuando se hace hidromiel con miel procedente de colmenas vulgares, puede resultar de calidad excelente. La fermentación es muy regular, merced al polen, que contenía esa miel groseramente preparada. Cuando no se dispone de polen, se añadirá a la del extractor miel de colmenas vulgares.

El glucómetro es un instrumento destinado a medir el grado alcohólico que ha de dar un líquido azucarado después de su transformación en bebida alcohólica. Para medir este grado se hace flotar el glucómetro en un vaso que contenga el líquido azucarado, y se mira el grado indicado por el instrumento al nivel de flotación en la escala designada con el nombre de alcohol a producir.

La figura 200 representa una probeta llena de líquido azucarado, dentro del que flota el instrumento; si se ve que el glucómetro marca 14 grados al nivel n del líquido, esto quiere decir que el líquido azucarado, después de su fermentación, dará una bebida que tendrá 14 grados de alcohol.

El glucómetro puede, pues, servir para conocer de antemano cuál será el grado del hidromiel que se fabrica. Basta sumergirlo en la mezcla de agua y de miel preparada; su uso es indispensable para saber la cantidad de miel que ha de añadirse a las aguas del lavado a fin de obtener hidromiel de la fuerza alcohólica deseada; este instrumento es también útil para el mejoramiento del vino por medio de la miel y para el vino o la sidra hidromielizados.

Fruticultura

Variedades de frutilla

FRUTILLA DE CUATRO ESTACIONES, DE FRUTA GRANDE

Estas frutillas, producidas por cruzamiento entre las del género de fruta grande o inglesa y las de cuatro estaciones, forman un género sumamente notable. Extraordinariamente fértiles y rústicas, producen durante casi todo el año (como las fresas de cuatro estaciones), excelentes frutas grandes como las frutillas inglesas y bien formadas, de carne sabrosa y sólida.

Son sin duda las mejores variedades de frutillas bajo todo concepto, que se han introducido al país hasta la fecha y las recomendamos muy especialmente como variedades indispensables en toda quinta y en los fruteros de aficionados.

FRUTILLAS DE CUATRO ESTACIONES, DE FRUTA CHICA

Las frutillas de cuatro estaciones, de fruta chica (llamadas vulgarmente fresas o fresas de cuatro estaciones, son de carne muy tierna, fina y mantecosa, sumamente aromática y de un sabor exquisito.

FRUTILLAS (Fragaria)

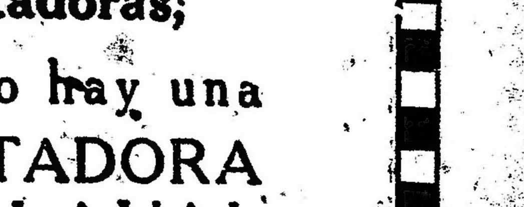

Plantadas muy profundo — Muy alto — Sin cortar las raíces — Bien plantada

Las frutillas deben replantarse cada 3 años y a fin de que produzcan mejor, deberán suprimírsele todas las guías, menos el último año que se dejará una parte de las guías para que produzcan nuevas plantitas, cubriendo el terreno de paja fina, obteniendo así hermosas frutas y bien limpias.

Por el grabado que insertamos podrá fácilmente apreciarse: en las tres primeras figuras, las plantas tomadas directamente de las guías al mismo tiempo que mal plantadas por los inexpertos, mientras que la última figura demuestra una planta bien arraigada, al mismo tiempo que de una manera concisa demostramos la mejor forma como se deben plantar las plantas.

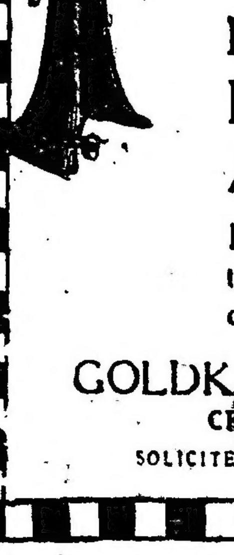

Hay muchas clases de desnatadoras;

pero sólo hay una

DESNATADORA ALFA-LAVAL

Pregúntele a cualquiera persona que tenga una Alfa-Laval en uso, y proceda después de acuerdo con sus intereses.

GOLDKUHL & BROSTROM Lda.

CHACABUCO, 191 - Buenos Aires

SOLICITE CATALOGO Y NUEVA LISTA DE PRECIOS

Provincia de Buenos Aires

De Necochea

El Puerto — Estado de los trabajos

NECOCHEA, marzo 8 — Las obras del dragado de este puerto, para darle la profundidad de siete metros bajo cero al canal de acceso y otros 7 metros en iguales condiciones a la dársena de ultramar se reanudaron el 9 noviembre ppdo., trabajándose continuamente de acuerdo con las mareas, suspendiéndose únicamente, cuando el estado de mar gruesa o las corrientes de la barra, significan un peligro para los remolcadores y chatas volcadoras.

El tren de dragado está constituído por dos dragas de 550 H. P. cada una; un remolcador de 250 H. P.; otro de 130 H. P. y cinco chatas volcadoras de material, que en conjunto tienen capacidad para unos mil metros cúbicos. La descarga se efectúa en el mar, a un kilómetro de la escollera Este.

Para el ablandamiento de los fondos duros (tosca) de igual o parecida resistencia a la piedra arenisca de los cerros de Balcarce, se utiliza una de las derrocadoras del gobierno que el ministerio de obras públicas empleaba en el Río Uruguay.

Este aparato da gran resultado pues, una vez que ha desmenuzado el fondo duro, que generalmente se halla a la profundidad de cinco metros para cero, el rendimiento del trabajo de las dragas en esta clase de material, es satisfactorio, llenando cada hora una chata, o sean unos doscientos metros cúbicos. Antes de llegarse a la tosca, lo que los cangilones extraen, consiste, en una ligera capa de arena, y enseguida barro, fango, gredas y arcillas.

Al costado del muro de atraque en el dique de ultramar, en la propia dársena y en el canal de acceso, se tiene en gran parte una profundidad media, en la fecha, de cinco metros bajo cero.

En la barra no ha sido posible todavía, darle esta misma profundidad, porque los vientos y "mar de fondo" han impedido el trabajo regular de las dragas en este punto. No obstante se tiene ya adelantado el canal que se está dragando allí, y sólo faltan unos 80 metros para rebalsar los morros de ambas escolleras.

De Punta Alta

En favor y en contra de un comisario

PUNTA ALTA, marzo 8. — Circuló para la firma del vecindario de ésta, una nota que será dirigida al jefe de policía de la provincia, solicitando que sea nuevamente designado comisario de la sección 3.a el señor Luis Vitilón.

Días atrás se gestionaron firmas para otra nota, con el mismo destino, pidiendo el traslado del referido funcionario.

Según impresiones recogidas, mientras unos sostienen que el señor Vitilón no satisfacía como funcionario público, las aspiraciones y necesidades del vecindario, otros afirman que su labor fué eficaz en cuanto al mantenimiento del orden y en su campaña en favor de la tranquilidad social.

Se agrega que la jefatura de Puerto Militar ha recibido varias denuncias de personal subalterno por abusos de autoridad, a consecuencia de las cuales se estima indispensable que el jefe de policía envíe un inspector para hacer una investigación y verificar lo que haya de cierto en el asunto.

De Patagones

Demostración — Necrología — Varias

PATAGONES, marzo 8. — Despedido con un banquete en el que se halló rodeado por numerosos amigos partió definitivamente de Patagones para radicarse en La Plata el doctor Horacio Castellanos.

—Después de penosa y prolongada enfermedad, falleció la señora Antonia Victoria Crespo de Herrero, antigua y respetable vecina emparentada con distinguidas familias de ésta.

El sepelio de sus restos dió motivo a una sentida demostración de duelo.

—Llamado por la substanciación rápida de algunos asuntos criminales, fué nuestro huesped por varios días el señor juez del crimen doctor Núñez Monasterio, acompañado de sus secretarios.

Por los autos del jueves regresó a Bahía Blanca.

—Presentó renuncia de su cargo el defensor de menores del juzgado de Viedma, señor Saúl Pedro Dagnino, para radicarse en Buenos Aires.

Sus amigos le despidieron con una comida íntima servida en el hotel Siglo XX.

—Mientras entraba al pueblo en una jardinera en compañía de un chico, el señor Aquiles Brussino, se espantaron los caballos volcando el vehículo, de cuyas resultas sufrió Brussino la fractura de una pierna y otras lesiones de carácter grave.

El chico resultó ileso.

De Dolores

Necrología

DOLORES, marzo 8 — Dejó de existir en las primeras horas de la mañana del día de ayer, a la edad de 74 años, la anciana señora Juana A. de Barthes, después de sufrir las alternativas de una larga y penosa enfermedad, contra la que fueron impotentes todos los recursos y esfuerzos de la ciencia médica.

La extinta era una antigua convecina, que se había captado las simpatías de todos cuantos la conocieron y trataron por sus bellas prendas morales, entre las que se destacaba su trato afable y bondadoso.

De Chivilcoy

Varias noticias

CHIVILCOY, marzo 8.—La asamblea celebrada el viernes a la noche en el parque de esta ciudad, resultó imponente por su número y el entusiasmo indescriptible que reinó durante todo el acto.

Dirigieron la palabra al pueblo, que no bajaba de 3000 personas, varios oradores, entre ellos los señores Aimon, Calorso, Black y Leoni, delegados de diversos comités de la capital y la provincia, y los señores del Castillo y Calderón, de esta ciudad.

En columna nutrida, que ocupaba varias cuadras, se dirigieron los manifestantes hasta el comité por las principales calles, disolviéndose después de oir nuevos discursos y en medio de continuos vítores y aclamaciones a la causa radical, al presidente Yrigoyen y a los candidatos de la lista.

—Se celebró la inauguración de la sala Carlos Ortiz en el asilo Patronato de la Infancia, con asistencia de gran número de familias y público general.

—La campaña electoral se ha clausurado sin que haya habido un solo incidente desagradable, a pesar del apasionamiento de las fracciones.

—La asamblea conservadora celebrada dos horas antes que la radical, en el mismo punto, reunió apenas unos 300 concurrentes. El señor de Vedia, delegado de la capital, presenció los dos actos, pudiendo apreciar por comparación el número y espíritu reinante.

—Regresaron de 25 de Mayo los delegados señores doctor Suárez, Calderón, de Diego y Privide, de este comité, altamente satisfechos de su viaje y después de haber dejado afianzada la vinculación de los comités respectivos para las luchas futuras contra los enemigos de la causa radical.

—A pesar del diluvio de dinero que ha derramado el comité conservador, se descuenta como seguro el triunfo radical, dadas las manifestaciones de adhesión que han podido apreciarse durante esta campaña.

De Rauch

Enlaces

RAUCH, marzo 8. — Hoy a las 9 de la noche y en la mayor intimidad, se realizará en casa de la novia, el enlace de la estimada señorita Juliana Monasterio con el caballero señor Blas Falabella.

Apadrinarán la ceremonia religiosa, la señora Julia M. de Monasterio y el señor José Falabella, padres de los novios.

En el acto civil actuarán como testigos el doctor Benigno T. Aveleyra y el señor Ramón C. Alday, por parte de la novia, y los señores Nicolás Falabella y Francisco Spina por el novio.

Los contrayentes se ausentarán en el tren de las 10 1|2 para Chile, en viaje de bodas.

—En la ciudad de Azul se efectuará el día 11 del corriente, el enlace de la distinguida señorita Pilar Mercedes Liceaga, de esa sociedad, con nuestro amigo y correligionario el estimado joven José Antonio Garralda.

De Bahía Blanca

Nuevo empréstito para consolidar el empréstito actual — Se adelanta que dejará a la comuna un beneficio de 800.000.

BAHIA BLANCA, marzo 8. — El empréstito de libras 250.000 sigue preocupando preferentemente la atención del intendente. Según se asegura, ahora, asesorado por su secretario, el doctor Bunsow, estudia un proyecto de emisión de un nuevo empréstito merced al cual sería posible saldar el realizado por los banqueros van Peborgh y Willemen, y obtener aprovechando las diferencias del cambio internacional, un beneficio para la comuna que ascendería a unos 800.000 pesos.

Los detalles de la operación se mantienen, por ahora, reservados.

Comisión de fiestas patrias

BAHIA BLANCA, marzo 8. — El intendente ha integrado la comisión que designara para la organización de las fiestas patrias del 25 de mayo próximo, con los señores: jefe del arsenal de Puerto Militar capitán de fragata Arturo Cueto, jefe del distrito militar 24 mayor Carlos B. Martínez, y presidente del colegio de escribanos señor Rogelio Estévez Cambra.

De Chacabuco

Enlace — In memoriam

CHACABUCO, marzo 8. — El día 25 del corriente mes a las 3 de la tarde en la iglesia parroquial será bendecida la unión matrimonial de la señorita Albina Biglieri con el joven Andrés Francisco Zanardi.

Este acontecimiento se festejará en el domicilio de los padres de la contrayente.

—Hoy se celebrará en el templo parroquial a las 9.30 a. m. el funeral de cabo de año a la memoria de la que en vida fuera Teresa V. de Delprato.

De Espartillar

Falta de policía — Lamentable accidente

ESPARTILLAR, marzo 8. — Por falta de local disponible dejó de prestar servicios en esta población el único agente encargado del destacamento cuando era necesario aumentar la autoridad policial, debido a la extensa zona que tiene que vigilar.

—Debido a un vuelco de automóvil se hallan en estado delicado los señores Faustino Moro, José L. Nogués y Baldomero Pérez.

Fueron atendidos en los primeros momentos en Guaminí, cerca de cuyo punto ocurrió el lamentable accidente.

De Tres Arroyos

Ecos de las romerías españolas

TRES ARROYOS, marzo 8 — La comisión de las pasadas romerías españolas ha hecho entrega de los premios rifados con motivo de dichas fiestas.

Los favorecidos fueron los señores siguientes:

1er. premio, auto Studebaker, número 3768 entregado a E. J. Barraima.

2do. premio, auto Ford, N.o 597, entregado a Manuel Casariego.

3er. premio juego de muebles No. 935 entregado a María L. de Chapital.

Premios rifa reloj y pulsera de oro.

1er. premio, reloj de oro N.o 6[illegible] entregado a Horacio Hoyos.

De Mar del Plata

6.o empréstito italiano

MAR DEL PLATA, marzo 8. — Llevóse a cabo la anunciada reunión de la colonia italiana en el salón Garibaldi, haciendo uso de la palabra el marqués de Pietramala, representante del ministro de Italia.

Invitó a los asistentes a que suscribieran al empréstito de la patria, procediéndose acto seguido a nombrar un comité de propaganda y otro ejecutivo para dirigir los trabajos del empréstito italiano.

He aquí la nómina de estas comisiones:

Comité de propaganda — Presidente honorario, José Cavazzoni, agente consular; presidente, Victorio Tetamanti; secretario, José Ferrero; Guido Pezzati, Enrique Colombo, Fernando Lemmi, Angel Corsico Piccolini, Ugo Guerra, Vicente Domeniconi, Espartero Bartolucci, Rafael Vacca, José Aronna, Enrique Vaga, Piero Pecchio, Antonio Scenna, Alejandro Liberatore, Gaudencio Orazi, Amábile Levis, Emilio Fabretti, José Perticarari, doctor Silvio Bellati, José Deyacobbi, Vicente Giaccaglia, José Pretelli, Roque Aronna, César Giaccaglia, Pablo Silvestri, José Barla, Anselmo Gásparri, Atilio S. Sampietro, José Guazzelli, Pedro Ungarelli.

Comisión ejecutiva — José Cavazzoni, Victorio Tetamanti, Guido Pezzati, Enrique Colombo, cav. Fernando Lemmi, José Deyacobbi, José Ferrero, Amábile Levis, José Caldararo y José Pretelli.

CRONICA SOCIAL

De Mar del Plata:

Los señores Carlos Madero (hijo); M. Nelson, Antonio Leloir Unzué, Carlos Reybaud Roca y Carlos Ocampo Paz ofrecieron ayer en el Golf Club un almuerzo en obsequio de un grupo de personas de su relación.

Asistieron las señoras. Sofía Pé-

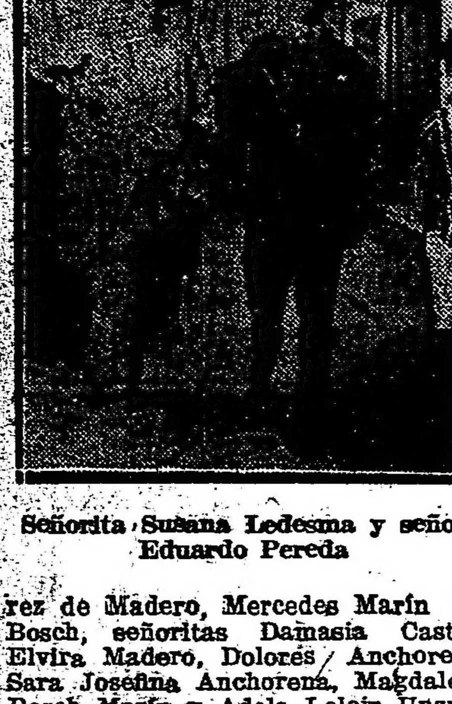

Señorita Susana Ledesma y señor Eduardo Pereda

rez de Madero, Mercedes Marín de Bosch, señoritas Damasia Castro, Elvira Madero, Dolores Anchorena, Sara Josefina Anchorena, Magdalena Bosch Marín y Adela Leloir Unzué.

—El jueves próximo se comenzará en la capilla Stella Maris después del rosario la solemne novena, como acto preparativo de la solemne función que en honor de San José se celebrará el 19 del corriente.

La novena terminará con bendición y reserva del Santísimo.

—En el Club Mar del Plata, las señoritas Elena y Lía García Moutier ofrecieron ayer un te a un grupo de señoritas y caballeros asistiendo las siguientes personas:

Señora Sofía Moutier de García y señoritas María Luisa Ledesma, Josefina Caprile, Julia Larguía y María Teresa Livingston, Susana Ledesma, y señores Guillermo Barrera, Carlos M. Sojo, Carlos Mezquita, Jorge Va-

Carlos S. Gómez y su esposa María Isabel Rodríguez

liente Noailles, Carlos Méndez Goncalvez, M. Villanueva Guerrico, Jorge Raúl Gibson.

—Esta tarde se vió nuevamente concurrido el te danzante del Club Mar del Plata. Se bailó animadamente hasta las ocho de la noche.

—Diariamente se ve muy concurrido el cine de la rambla Palace Theatre por los veraneantes.

—La dirección del Royal Hotel organiza para fines del corriente mes un torneo de tennis Mixed Doubles Handicap por eliminación (Abierto). Las parejas que deseen inscribirse pueden hacerlo en el escritorio del Hotel.

—Tendrá lugar mañana en los salones del Royal Hotel un interesante concierto de baile.

—Por los trenes de hoy llegaron al Royal Hotel: Alejandro Hertz y familia, Ovidio Copello y señora, J. A. Newton y familia, John H. Hall, Domingo P. Sturla y señora y doctor J. Comas Meyer y señora.

—El aviador inglés capitán Bremner efectuó esta tarde interesantes vuelos sobre la ciudad, con los señores Caupolicán Gazcón y Juan Manuel Tetamanti.

—En obsequio de un grupo de señoritas y caballeros, el señor Emiliano Aguirre (hijo) ofreció ayer un paseo en yate, el que resultó muy divertido.

Participaron de la excursión las señoritas:

Graciela Casado, María Cecilia Aguirre, María Luisa y María Esther Llambí, María y Elvira Obarrio, María Casilda y Mercedes Parravicini, y los señores Jaime Garmendia, Rolando Aguirre, Enrique Obarrio, Garmendia Parravicini y José Antonio Aguirre.

—Durante la misa de 11, celebrada ayer en la iglesia de San Pedro, las señoritas Giselle y Elsa Schóo efectuaron una colecta a favor de la iglesia parroquial.

—En el Golf Club se efectuó ayer un torneo en el que intervinieron numerosas damas, resultando vencedora la señorita María Teresa Mac Nab.

—Han llegado el señor Orestes Zamboni y su señora Angela Gon-

Señor Eduardo Hunter su señora Julia Soler y la señora María Teresa Hunter de Roca.

zález del Solar, el doctor Oscar Carreras y familia.

* * *

Muy concurrido se vió ayer el Tigre Hotel con motivo de ser día de moda, organizándose un animado baile que duró hasta muy tarde.

Entre las concurrentes vimos a las señoritas:

Margarita García Rams, Lola Sirven, Estela Stunz, Judith Frías Bosch, Delia y Lola Oliverio, Matilde Oliver, María Luisa, Ivonne y Mercedes Necol, Elvira y Angélica Gandulfo, Delia Labitte, Irma y Clotilde Fernández Cutiellos, Sara Cibils Aguirre, Mercedes Piñero Pacheco, Sofía, Lucía y Elena Lovengard, Cora, María Esther y Susana González del Solar, Isabel Madero, María y Sara Irigoyen, Cora y Estela Muñoz, María Adela Grondona Lynch, Antonieta Wright, Edelmira y Carmen Molina Carranza, Alcira Obligado, Mercedes Melián, María Teresa Barrenechea, Elena Llobet, Alicia y Clemencia Frías, Inés y Susana Romero, Nelly Pietranera, Encarnación Fragueiro, Clotilde, Cecilia y Beatriz Falcón Margarita Castilla, Aurora y María Elena Costa Dahl, Margarita y Raquel Campos, María Florencia Erhard, Herminia y Sara Fernández, Floreana Palacio, María Celia de Lafuente, Sofía Benítez, Sara y Beatriz Bibiloni, María Teresa y María Ester Araya, Guillermina Jiménez, Celina Moritán Colman, Clemencia de Achával, Adela Díaz Vieyra, Margarita y María Eugenia Abella Caprile, María Elena Caprile, María Teresa Aubone, Clara Sarmiento Laspiur, Matilde y Angélica Halbach, Alicia, Sara y Elina García Uriburu, María Elena y Antonia Bidau, Luisa Amelia Jantus, Josefina y Susana Arana, Manuela Elizalde, Alcira y Sara Paz, María Ignacia Moreno, Elena y Maga Reyes, Isolina y Sara Monnet Mitre, Isabel y Amalia Mackinlay, Susana, Rosa y Estela Finochietto Aguirre, María Carolina Reboredo, Elba Saravi, María Adela Gorostiaga.

* * *

Ha causado general sentimiento de pesar el fallecimiento de la señora María Rams de Aranzadi, virtuosa dama que por sus bellas prendas morales vivió rodeada de profundos afectos.

El sepelio de sus restos se efectuará esta tarde en el cementerio del Norte y ha de motivar una significativa demostración de condolencia.

* * *

Motivó una fiesta social de lucidas proporciones el torneo americano "mixed doubles" que se venía realizando en el Club Atlético de San Isidro.

Ayer, día anunciado para la terminación del torneo, los reñidos partidos comenzaron por la tarde, terminándose en la noche con las canchas iluminadas.

Después de una tregua para tomar el te y hacer comentarios entre el enorme grupo de jugadores y concurrencia que llenaba el local del club, se siguieron los partidos hasta pasadas las ocho de la noche. Poco después de las 10 se comenzaba de nuevo, para dar por terminado el torneo después de las 12.

Correspondió el primer puesto a la pareja formada por la señorita Ana Delfina Señorans Stegmann y el señor Antonio Lynch, resultando vencedores de la clase B la señorita Mila Forn y el señor Arturo Bosch Gramajo.

Entre la enorme concurrencia pudimos anotar a las señoritas:

Julieta Ezcurra, Rosa Ocampo, Dolores y Mercedes Elortondo, María Luisa Garrido, Martha Baliero, Georgina Señorans, Martha y Josefina de Escalada, Agustina y Josefina Lagos, Leonor Bosch Gramajo, Esther Madariaga Peña, Sara Paz, Hortensia y Delfina Amadeo Casares, Lucrecia y Celia de Escalada, Cora Escalada Fragueiro, Sofía Nazar Anchorena, Eugenia Domecq García, María Elena White, Sara y Angélica Malbrán, Angélica Villar, Eloísa y Elsa Klappenbach, Adela Lynch, María Mercedes y María Carmen Barreiro, Amalia e Inés Peró, Sara y Cora Díaz Arana, Esther López Saubidet, Aurelia Ferrari Cárcova, Josefina Salas Molina, Elena Arabehety Frías, Elena y Herminia Mayol, Sara Sarmiento Laspiur, Cora Maschwitz, Sara y Beatriz Miloni, Inés y Susana Romero, Mercedes de Alvear, María Teresa García Mansilla, Inés Anchorena Cobo.

* * *

Debido a un luto reciente, el señor Salvador Dumais y señora Celia Lartigue festejaron hoy en la mayor intimidad sus bodas de plata matrimoniales.

En la iglesia del Carmen se ofició una misa en acción de gracias a la cual asistieron los esposos Dumais-Lartigue y su familia, reuniéndose luego en un almuerzo íntimo a un grupo de amistades, las más allegadas.

* * *

El doctor Atilio Daniel Barilari, introductor de embajadores, se halla de regreso en nuestra capital con su señora María Zulema Jofre.

* * *

Dadas las extensas vinculaciones de ambos contrayentes y las cordiales simpatías de que gozan en nuestros círculos sociales, la boda de la señorita Carmen Estrada Borbón con el señor Enrique Olazábal, que se realizará en la segunda quincena de mayo, dará margen a una de las más lucidas ceremonias nupciales del año en curso.

La Falda — Señoras Demaría y Sosa; señoritas Navarro Viola, Capdepons, Arózteguy y Wirdenberng

* * *

Penosa impresión de dolor ha causado entre sus vastas vinculaciones el anuncio del fallecimiento de la señorita Josefina Felícitas Gutiérrez, acaecido tras breve enfermedad.

La extinta, excepcionalmente inteligente y de una preparación poco común, se hizo vastamente conocida con el pseudónimo de Fifina, colaborando eficazmente en diarios y revistas.

Generosa, hasta el sacrificio, su altruismo fué silencioso y pródigo, no dejando ni adivinar de dónde provenía la dádiva.

La legión de sus amistades se congregará esta tarde en el cementerio del Norte, para ofrecer el último homenaje de cariño a la amiga cuya desaparición es tan hondamente sentida.

* * *

De La Falda:

Puede asegurarse que en la "season" a que asistimos, la animación y el entusiasmo reinantes aquí, es mayor, si cabe, que el que predominó durante la temporada de enero y febrero. Por cada grupo que se ausenta viene uno nuevo, equivalente, y todos con propósitos de divertirse, entregándose a las más francas expansiones de espíritu.

—Anoche hizo irrupción aquí, un grupo de familias veraneantes en "Los Cocos", las que en alegre excursión a ésta pasaron al Edén Hotel, donde se les sirvió una comida.

Los entusiastas excursionistas, en su mayoría distinguidos miembros de la colonia inglesa, aumentaron la animación en este lugar, improvisándose un baile en los salones del hotel, que duró hasta las primeras horas de la madrugada.

Entre las familias asistentes anotamos las de Benítez, Tudor, Frend, Miles, Bryne, Castro Basavilbaso, Ayerza, López Bancalari, Mendel, Lartigue, Smidt, Eliçabe, Ordóñez, Schaffner, Copello, Maizer, Huergo, Castellanos, Meissler, etc.

—Las cabalgatas se suceden las unas a las otras, casi sin interrupción, favorecidas por el buen tiempo y la temperatura ideal aquí reinante, que son factores principales para esa clase de paseos.

Ayer se realizó una excursión a La Cumbre y hoy otra a la hermosa cascada de "Colonchanga".

Participaron de ellas las señoritas Carmen, Sara y Martha Navarro Viola, Dora Castro Basavilbaso, de Maizer y de Sabesta, y las señoras de López Bancalari, Mendel y Fluck y un regular número de caballeros.

—Han llegado, el señor Eduardo Vionnet, su señora María Esther Cullen y sus hijos, señor Mendel y familia.

—Regresaron a ésa la señora Matilde Martínez de Ayerza y el doctor E. Navarro Viola.

—Son esperados, el señor W. Requena y familia, R. Di Paola, E. F. Recke, doctor A. Castro, F. A. Maciel y otros.

* * *

A favor de la asociación Unione Italiana Reduci della Guerra, se realizará el 16 del corriente en el Gran Splendid Theatre, una función de beneficencia, en cuyo interesante programa figuran en primer término números de la banda municipal y de violín a cargo del señor Aldo Priano.

El ministro de Italia, señor Cobianchi, presidirá la fiesta, habiendo sido invitados especialmente el intendente municipal y el cónsul y vicecónsul de Italia.

* * *

Esta tarde a las 3.30 serán conducidos a la estación Constitución y de allí al Saladillo, para ser inhumados en el cementerio de aquella ciudad, los restos del señor Onesiph Langlois, distinguido caballero cuyo fallecimiento ha sido tan profundamente lamentado entre sus numerosas vinculaciones.

* * *

Muy animada transcurrió anoche la comida ofrecida por el señor Rodolfo Iramain y señora María Enriqueta Baldassare a un grupo de sus amistades festejando el aniversario de su casamiento.

Estaban presentes las señoras Cora A. de Salaberri, Teodolina Sacriste de Bidart, Magdalena Coll de Elizalde, las señoritas Adela Salazar, Angela Orellana, Hercelia Mitchell Hurtado, Jorgelina y Haidée González, Laura Ramírez, Amelia y Helena Geth y un grupo de jóvenes.

La sobremesa se prolongó en amable conversación, jugándose varios partidos de bridge que fueron ganados por las señoritas Amelia Geth y Hercilia Mitchell.

* * *

La boda de la señorita Isabel Mills con el agregado civil a la legación de Inglaterra, señor J. W. Kelly, será consagrada el 7 del próximo mes de abril, motivando una fiesta nupcial de grandes proporciones.

* * *

Dará margen a una reunión social encantadora el enlace de la señorita Elisa López con el doctor Francisco Avellaneda, presidente del Consejo de Higiene de Catamarca, que será consagrado en Pehuajó el 10 del corriente.

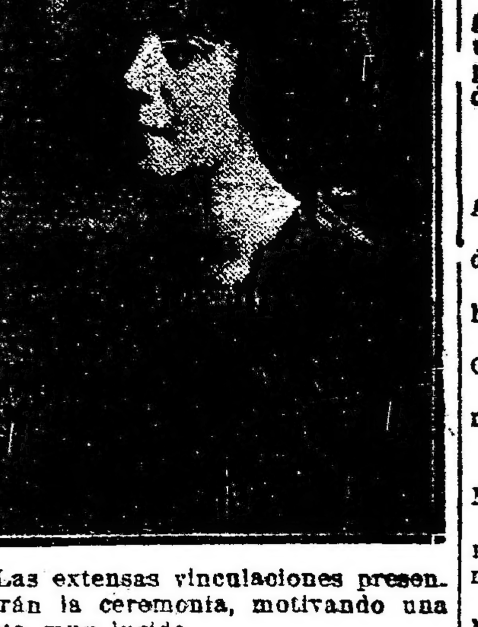

Las extensas vinculaciones presenciarán la ceremonia, motivando una fiesta muy lucida.

La nueva pareja fijará su residencia en Catamarca.

* * *

Ha sido recibida con verdadera simpatía en los círculos de su actuación, la noticia del compromiso matrimonial de la señorita María Mercedes Galíndez con el señor Jorge Capdevila.

* * *

Se ha formalizado el compromiso matrimonial de la señorita Nelly Darke con el señor José B. López.

La boda se realizará a fines del corriente año.

* * *

En la basílica del Santísimo Rosario tendrá lugar el jueves 11 de marzo, a las 8 a. m., en el altar de la gruta de Nuestra Señora de Lourdes, la misa de comunión general para los asociados de esa cofradía; la que será acompañada de cánticos a cargo de un grupo numeroso de niñas.

Después de la misa habrá plática por el P. Catán; oración y súplica a la Sma. Virgen y bendición, imponiéndose en seguida la santa medalla a los nuevos congregantes. Se ganan indulgencias por asistir a estos actos piadosos.

* * *

El interesante programa cinematográfico preparado para la función que se realizará esta noche en el Mignon Palace a beneficio de la casa de San José para ancianos de Belgrano, congregará en ese simpático cinema un considerable número de familias pertenecientes a lo más distinguido de aquella localidad.

* * *

Se ha fijado para el 18 del mes próximo el enlace de la señorita Helena Lascano Castaño con el señor Juan Carlos Gallino.

* * *

Dadas las vinculaciones de los contrayentes, dará margen a una animada reunión social la ceremonia del enlace de la señorita María Silvia Villar con el señor Alberto Guerrico, que se realizará el 17 del corriente, en casa de la familia de la novia.

* * *

El 10 del próximo mes de abril, será bendecido el enlace de la señorita Sara Igartúa con el señor Benito Rodríguez Azña

* * *

La comisión de niñas de la parroquia de Belgrano, que sostiene la casa de San José para ancianas, necesitando fondos para seguir cumpliendo tan humanitaria tarea, ha organizado unas fiestas de beneficencia que se realizarán los lunes en el Mignon Palace.

Las siguientes señoritas componen la comisión organizadora:

María Matilde, Elena y Margarita Paats, Carlota y Esther Delcasse, María Elena Pons Lezica, Corina Mangudo Escalada, Celina Conse Cordero, María Elena Caprile, [illegible] y Sara González del Solar, [illegible] Pirla, Carmen y María Esther Pedesert, Flor Cordero, Josefina Bengolea, Alicia y Susana Pita, Carolina Martínez, Isabel Rivadavia, Carolina Chapman, Delia Pons Lezica, María Elena Pedesert y Sara Cilley Hernández.

* * *

A beneficio de los pobres de Adrogué, se efectuará el jueves próximo una función de caridad, auspiciada por la comisión de niñas que preside la señorita Esperanza Gallegos.

* * *

Más aliviada la señora Genoveva Amadeo de Vernet.

—Mejorada la señora Zulema Urdinarrain de Castaño.

—Enfermo el señor Alfredo Dubau.

—Guarda cama la señora Elsa García Uriburu de Cano.

—Mejor el señor Roberto Barrenechea.

—Enfermo el señor Ricardo Lloca.

—Continúa enferma la señorita Matilde Ramayón.

—Ha experimentado una ligera mejoría la señora Enriqueta Buttner de Gowland.

—Más aliviado el señor Roberto Marín.

* * *

Han llegado:

De Mar del Plata, el R. P. Raymundo Gabelich.

—De Montevideo, el señor Alejandro C. Vila y familia y los señores Alfredo Israel y Roberto Fox.

—De Acevedo, el doctor Felipe Jofre.

—De Temperley el doctor Domingo Cabred y familia.

—De su establecimiento de campo en el Neuquen, el ingeniero Juan Ignacio Alsina.

—De Mar del Plata, el doctor Miguel Rodríguez, su señora Emilia A. Burmester y su hijo Edgar.

—De Montevideo, la señora Alcira Caravia de Muñoz, su hija Alcira, la señorita Susana del Campo Wilson.

—De Mar del Plata, el señor Ramón Pasqués, su esposa señora Magdalena C. de Pasqués y la señorita María R. Pasqués.

—De San Pedro, el señor Guillermo Castro y familia.

—De Córdoba, el señor Emilio Fernández Gorgolas.

—De su establecimiento de campo en el Neuquen, el ingeniero Juan Ignacio Alsina.

* * *

Llegarán en breve:

En la semana próxima de Lobos el señor Salvador Viale, su señora Martha Ramos Mejía y sus hijos.

—El sábado próximo de Mar del Plata los señores Eduardo Rocha, su señora Enriqueta Blaquier, sus hijos Darío Anasagasti y Luis Saberbühler.

—De Córdoba, la señora Clotilde V. de Blaye y sus hijos.

* * *

Han partido:

—Para Entre Ríos, el doctor Raúl Ramos y señora.

—Para su estancia en Navarro, la señora Belem Videla Dorna de Echeverry y su hija María Esther.

—Para Ascochinga, el señor Ricardo Cuenca y su hermana Mercedes.

—Para Mar del Plata, la señora Irma Taylor de Díaz.

—Para el Tigre, la señorita Celina Estrada.

El pericón bailado por pasajeros sobre La Falda

"Lo que las mujeres no saben"

Pedro Sondereguer, autor de las obras más leídas por nuestro público en los últimos dos años, acaba de publicar un libro titulado "LO QUE LAS MUJERES NO SABEN", en el cual narra un interesantísimo caso femenino.

Esta obra se vende en todos los kioscos y librerías de la república y en la EDITORIAL ANTEO, Alsina 2118.

Estudio Fotográfico de F. BIXIO y Cía.

Trabajos esmerados y modernos — Arte en los retratos de novios y niños

Rambla Bristol No. 138 Mar del Plata

ARTE, TEATROS • CINEMATOGRAFIA

NUESTRAS ACTRICES

[illegible] que cosecha [illegible] gran público en [illegible] Marconi [illegible] representa [illegible] teatro [illegible] que su [illegible] mia y en su arte inesperado, que se llamó Florencio Sánchez, trazará los caminos del teatro nacional, fué Blanca Podestá una de las figuras que supieron dar más relieve a las heroínas complejas del talentoso dramaturgo. Y desde la Jesusa de "M'hijo el dotor", fué la primera actriz nacional que supo hacer vibrar intensamente la sensibilidad del público que la consagrara con sus aplausos, al mismo tiempo que la crítica

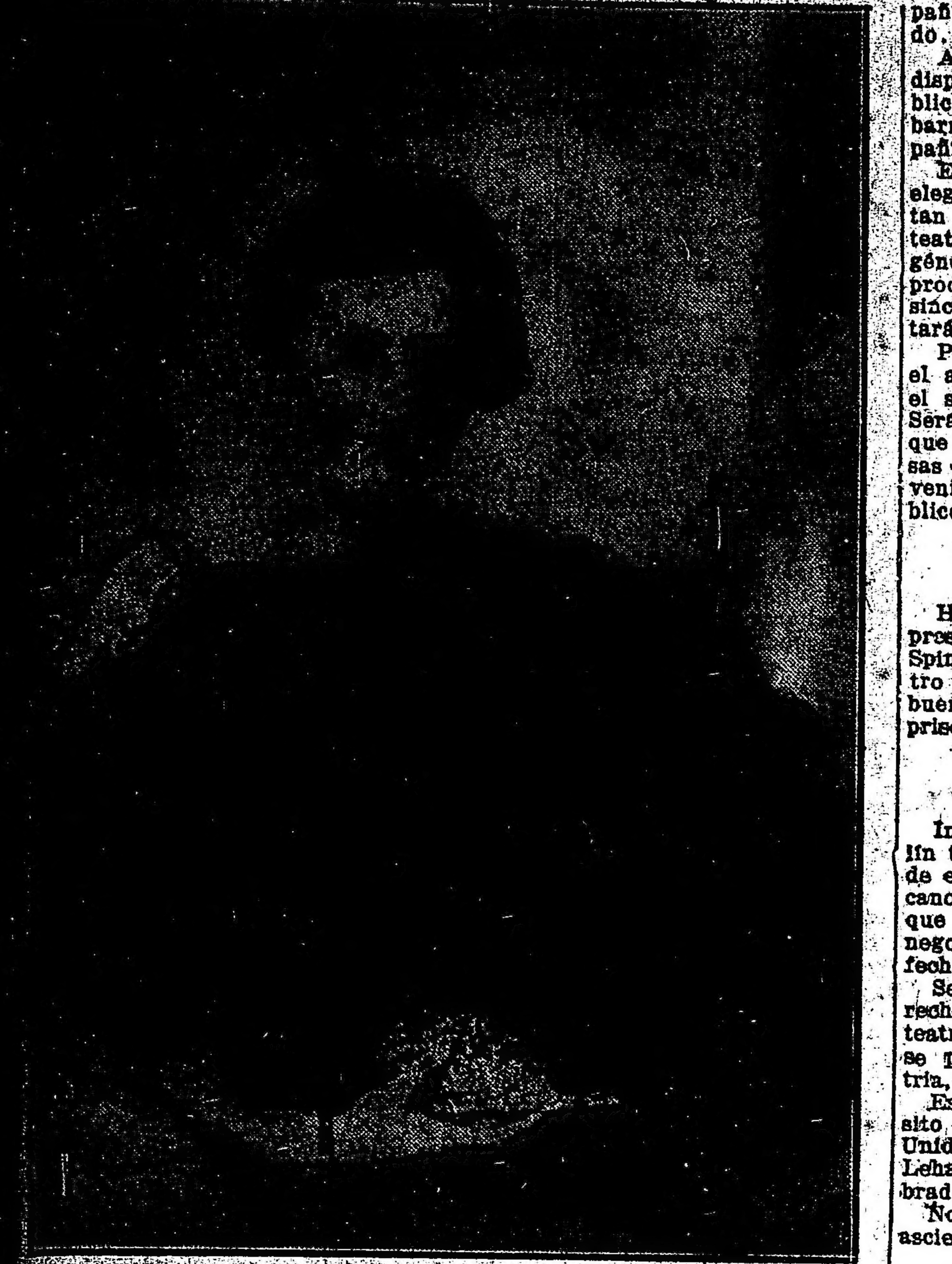

[illegible] mitivos y rudimentarios días en que en el "picadero" se bailaba el tradicional pericón de los viejos dramas gauchescos que se nutrían con héroes fantásticos de Gutiérrez hasta ahora en que se debaten en escena problemas trascendentales, y las [illegible] son reflejo palpitante de un [illegible] complicado. Y así como en aquellos días Blanca se impusiera [illegible] el núcleo de los Podestá que encabezaba el veterano José Juan y [illegible] contaba entre sus componentes Pablo, Antonio y Jerónimo, cuando la escena criolla evolucionó desde la pista del primitivo circo hacia los confortables escenarios metropolitanos, [illegible] su puesto honroso [illegible] igual glorioso [illegible] en su bohe- [illegible] ratificaba ese triunfo con sus elogios.

Han pasado los años. Han surgido nuevos hombres en la escena. Los gustos del público se han modificado. Blanca Podestá ha tenido rachas halagadoras de idolatría popular. Ha tenido también períodos en que por extraños e inexplicables contrastes, su nombre se ha borrado de los escenarios porteños. Pero se anuncia su vuelta a nuestras actividades teatrales y resurge su nombre con todos los prestigios que presagian el éxito rotundo. Y Blanca Podestá volverá a ocupar su puesto de primera fila entre los intérpretes de la escena nacional, sin desmerecer en lo más mínimo el juicio pretérito que viene sancionado bajo todos los aspectos que lo hacen infalible.

BUENOS AIRES

[illegible] argentina de comedias, sainetes y revistas: MUIÑO-ALIPPI
Desde el 11 de Marzo
Espectáculos por secciones
Estreno:
LA REVISTA DEL MUNDO

Por la opereta

Victoria—

Volvióse a representar anoche la [illegible] de Lombardo "La duquesa del Bal Tabarin" ante una sala bastante concurrida. La excelente acogida alcanzada noches pasadas cuando se "repriso" esa obra, se reprodujo en la función que nos ocupa. [illegible] Cellilag, hizo, como siempre, una Frou-Frou llena de vivacidad y gracia en su pronunciación con esas varias reminiscencias de lenguas exóticas, lejos de producir desagrado, es recurso muy eficaz en ciertos momentos. La Ruiz posee una voz que se oye con agrado en el canto, pero en las escenas habladas parece que estuviera discutiendo con su empresario sobre el sueldo que percibirá en la "tournee" próxima. De Salvo que ya no blande aquella descomunal sevillana en el segundo acto. [illegible] y demás intérpretes bien; fueron aplaudidos.

Para la función de hoy se anuncia la opereta del maestro Montanari "El [illegible] de París", en la que la Cellilag tanto se destaca.

[illegible]—

Por el teatro del Oeste, sigue dándose con mucho público y aplausos, la opereta "La estrella del cine" y esto ha sucedido hasta anoche, que [illegible] se había convertido en la [illegible] reclame imaginable en contra de las empresas, con razón es fácil suponerle para la semana que hoy [illegible] con viento tan fresco, y que es la última que permanecerá en ese teatro la compañía de Aída Arce, una [illegible] llenos. Hoy, como se recordará, se lleva a cabo la función en honor y beneficio del actor cómico [illegible], con "La casta Susana", y un acto de concierto por el maestro Marranti y sus elementos.

[illegible]—

También los aficionados a la opereta en italiano tienen, a donde concurrir para despuntar esas aficiones; la compañía De Torre-Spinelli-Pompei es discreto, y cuenta con una "estrella", la Spinelli, que es de las que [illegible] se aplauden cuando "gorgoriza" [illegible] opereta.

Es un conjunto, más para oirlo [illegible] para verlo, y todos sabemos que la opereta debe entrar por los ojos e imponerse también como espectáculo.

Hay allí un buen conjunto de voces, pero resulta que a las figuras femeninas, habría que recomendar la emulsión Scott, pues hay algunas que se encuentran como las medias de moda: transparentes... Y el sexo fuerte, en cambio, y como tal cuenta con algún ejemplar que al verlo dar un abrazo con corcheas de Leo Fall, cualquiera puede llegar a dudar, si eso que ve es un abrazo de opereta o una "toma de cadera" o "un medio Nelson"; ¡Humberto clavado! Pero se dejan oir, se dejan oir...

Anoche, por ejemplo, repitieron con bastante público, "La princesa del dollar", obra en la que se luce la Spinelli, como también Te Torre y Pompei, etc. Hoy vuelve a ocupar ese escenario "Eva".

VICTORIA

Gran Compañía de operetas en castellano Valle-Cellilag:
Hoy, a las 9 p. m.:
EL PILLUELO DE PARIS
Platea, $ 2.50

En vísperas

Estamos en la semana que puede decirse de iniciación de la temporada teatral del año. En estos días harán su presentación seis compañías nacionales.

El miércoles, Orfilia Rico, en el Nuevo con "La leona de Castilla", de Saldías y Vittone y Pomar en la Opera con "El diablo con polleras" de Parravicini y "Pronósticos para 1920" de Bayón Herrera.

El jueves Podestá-Rosich en el Marconi con "El doctor Kohn", de Max Nordau y Muiño Alippi en el Buenos Aires con "La revista del mundo" de Romero.

El viernes Arata-Simari-Franco en el Nacional con "Armenonville", de García Velloso.

En la entrante semana se presentarán Parravicini y Casaux en el Argentino y Politeama, respectivamente. Y por último Camila Quiroga en el Liceo.

Con todo esto quedará restablecida la actividad teatral de Buenos Aires. Como se ve este año las compañías nacionales se han multiplicado.

Aparte de las expresadas, que se disputarán las preferencias del público del centro, todos los teatros de barrio se aprestan también con compañías nacionales.

El público tendrá espectáculos para elegir. Los autores no se disputarán tan rabiosamente los turnos de un teatro, pues habrá varios del mismo género donde pueda irse volcando la producción. Porque nosotros creemos sinceramente que este año se necesitarán obras.

Puede ser que así sea posible que el ambiente se vaya renovando con el surgimiento de nombres nuevos. Será un año fecundo. Y puede ser que también sea fecundo en sorpresas de diversa índole. Pero no es conveniente meternos a profetas. El público dirá muy pronto.

La opereta italiana

Hoy en el Liceo se volverá a representar por la compañía De Torre-Spinelli-Pompei, la opereta del maestro Franz Lehar "Eva", que obtuvo buena acogida la noche de su reprise.

Un gran negocio

Informaciones telegráficas de Berlín traen la noticia de que un grupo de empresarios teatrales norteamericanos ha realizado una operación que se considera tal vez el mayor negocio teatral realizado hasta la fecha.

Se trata de haber adquirido los derechos exclusivos de las obras de teatro y composiciones musicales que se produzcan en Alemania y Austria, durante diez años.

Esos empresarios tienen el propósito de hacer trasladar a los Estados Unidos a los maestros Oscar Strauss, Lehar, Fall y Gilbert y al renombrado "rigesseur" Max Reinhardt.

No dice la información a cuanto asciende dicha operación.

El beneficio de hoy

La función de hoy en el Marconi, es en honor y beneficio de Andrés Berreto, el primer actor y director de escena tan eficaz de la compañía Aída Arce.

Cuenta Berreto con numerosas simpatías entre el público, que lo ha seguido y festejado en sus diversas caracterizaciones de personajes risibles que siempre desempeñó con acierto y excelente vis cómica. La obra elegida para este beneficio es la opereta del maestro Gilbert "La casta Susana", con la Arce de protagonista y el beneficiado en el papel de Conrado. Se termina la función con un acto de concierto bajo la dirección del maestro Marranti y en el que prestan su concurso la Matingoli, De Giorgi, C. Carrera, de Ferran y Ferrieri.

De Roma

"El hombre que ríe" en el Costanzi

La primera representación, efectuada anteanoche, de la ópera "El hombre que ríe" del maestro Arrigó Pedrollo, ha sido un gran éxito.

Entre el numerosísimo público que ocupaba la magnífica sala del Costanzi, se notaba al príncipe heredero, el duque de Aosta, el cuerpo diplomático, numerosas personalidades políticas y artísticas, aristócratas, etcétera.

La crítica, si bien admira el valor técnico y sinfónico de la ópera que coloca a su autor entre los mejores maestros modernos, encuentra en el trabajo un exceso de melodía, abuso muy común entre los maestros italianos modernos, desde Verdi hasta Puccini y a Giordano, declarando que produce una sensación de monotonía.

La interpretación y la "mise en scene" fueron excelentes.

Noticias breves

En la función de mañana la compañía de opereta italiana que actúa en el Liceo, pondrá en escena la opereta del maestro Lombardo "La duquesa del bal Tabarín".

Mañana martes, da su función de despedida la compañía de operetas que con tanto éxito ha actuado en el Marconi, y el jueves 11, se presentará en el Coliseo.

El próximo viernes se realizará en el Avenida el estreno de la revista "Las musas de América" de J. González Zaragoza.

Festejando las 150a. representaciones de "El guapo Cruz" sainete en un acto y tres cuadros de J. D. Risso y el maestro De Briganti, que se ha venido dando en el Variedades, se realizará mañana un festival en honor de sus autores.

Teatro nacional

Apolo—

"Chispas de la hoguera" precedida de la comedia en un acto "La conquista del desierto", son las obras que siguen ocupando el cartel de la compañía Pagano-Ducasse; hasta que cedan el escenario a la próxima producción que las reemplazará titulada "Mi prima está loca", comedia en 3 actos de F. Collazo y T. Insausti que se está ensayando.

Género chico nacional

Variedades—

Se estrena hoy en la última sección por la compañía Daglio-Gialdroni la comedia en un acto de M. López "Los malevos". "La trilla" ocupa dos secciones: la vermouth y la de las 10 p. m. "El guapo Cruz", en primera integran el programa.

Comedia española

San Martín—

Siguen obteniendo buenas entradas las dos obras que sirvieron para debut de la compañía Membrives-Isbert, "La fuerza bruta" de Jacinto Benavente y "Como hormigas"... de Linares Rivas, que hoy se repiten; quedando por este motivo transferido para mañana el estreno de la comedia en tres actos, de Muñoz Seca, "El condado de Mairena".

La zarzuela

Comedia—

En vermouth y tercera "El príncipe Cañamón" con Narcisín y los Undars, y en primera y última de la noche "De Madrid al infierno" y "Gente menuda", son las obras que hará hoy la compañía Ligero-León.

Mayo—

La compañía Montero-Montoya, que está empeñada en un tren de franca renovación del cartel ofrece hoy a su público la "reprise" de la opereta bufa del maestro Linke "Lysistrata" que se efectúa en la sección de las 10 p. m., completan el programa. "Enseñanza libre" "Alma de Dios" y "Los húsares del amor" en vermouth, primera y tercera, respectivamente.

CINEMATOGRAFIA

"Luna de miel en taxi"

(FOX)

Es graciosa, animada y original esta cinecomedia en que los papeles principales están a cargo de Albert Roy y Elinor Fair. Lleva más de una semana en cartel, y no faltan espectadores que se divierten con la reprise.

Se trata de un flamante y extravagante heredero, en la flor de la juventud, derrochador e indisciplinado, hasta el punto de casarse sin un céntimo en el bolsillo.

El caso se explica por una trama que le aderezan la novia y el administrador de los bienes, para obligar al mozo a trabajar y hacerse económico.

Los recién casados se escapan de la fiesta de boda y se meten en un taxi para ir en busca de la luna de miel. Como no hay con qué pagar, el taxi no se desprende de los pasajeros; y los sigue, marcando el crecimiento del precio del alquiler, horas y días.

El mozo recorre una odisea en que se le ve alternativamente peón, estafador, negociante y a punto de caer en manos de la policía. Por último, llega el administrador, que se había fingido defraudador y fugitivo en Honduras.

Se aclaran los puntos sospechosos, se paga al chauffeur... y al cabo de un año, los consortes se besan sobre la mollerita de un nene, a uno y otro lado de un lecho... que tiene la forma de un taxi...

La intriga es entretenidísima. Ray es un buen caracterizador; y Elinor Fair se mantiene de acuerdo con su apellido, que quiere decir "simpática". Miss Fair recuerda mucho en su fisonomía, figura y modo, a Constancia Talmadge.

La ejecución foto-escénica, muy cabal.

"El millonario secuestrado"

(Britania Film)

Permanece en cartel esta producción de marca inglesa, en que aparece la discreta y simpática actriz británica Louise Winter, desempeñando el rol de Margarita Golden, acompañada con un cuadro de artistas muy apropiados en tipos y desempeño, al género dramático-policial del cineromance aludido.

Hemos de lamentar que la Britania Film—con criterio equivocado—omita de ordinario la marca original del film y los nombres de los actores. Nuestro público está muy cultivado ya en materia cinegráfica; y su interés de espectador no se concreta sólo al placer de la contemplación. Discute los valores de las marcas y aquilata los méritos de los artistas. Y cuando unos y otros son apreciables, como ocurre con las películas de que es introductora la Britania Film, mucha parte de la satisfacción es menoscabada por la ignorancia en que se deja a los concurrentes; al parecer, deliberadamente.

Hemos de insistir sobre el tema.

En cuanto al cinedrama policial en referencia, el asunto, en concreto, gira alrededor de una conjura contra el millonario Burgues, quien secuestrado en un baile de máscaras, es conducido a una casa de gente maleante y fastuosa, y recluído en un desván. Margarita, su novia y un detective que finge ser Van Dim, un holandés rico, descubren el garito, apresan a los pillastres y liberan al millonario, después de aparatosa lucha y de interesantes peripecias.

El mérito escénico y cinegráfico de esta producción es superior al de su argumento, que no pasa de ser un folletín vulgar.

Pero, la ejecución es excelente.

"Elmo el Invencible"

NOVENO EPISODIO

"La casa de los cien tormentos"

Elmo Brazofuerte es rescatado de entre las llamas del diabólico pozo por el leal Chai Hong, quien descarga un terrible golpe en la cabeza del chino que hace funcionar la escalera, que comunica con el pozo de las llamas, al cual fué arrojado Elmo de tan misteriosa manera. Con gran ligereza, el diminuto chino consigue elevar la plataforma hasta el nivel del piso, y el gigantesco Brazofuerte se encuentra, como por arte de brujería, en el mismo calabozo donde se halla Lucila acostada en una litera semejante a las que hay en los camarotes de los buques. Pero en el mismo instante que Elmo da un paso para acercarse a la joven, la litera se cierra herméticamente, como impulsada por un invisible resorte. Simultáneamente, la atmósfera del calabozo se hace mas pesada por efecto de los gases asfixiantes que los chinos arrojan por medio de un proyector, y Brazofuerte se desploma al suelo sin conocimiento, pues sus pulmones no pueden soportar por más tiempo las emanaciones de aquellos vapores envenenados.

Dos chinos provistos de máscaras contra los gases asfixiantes entran en el calabozo y amarran fuertemente al desventurado Elmo; pero Chai Hong corre en auxilio del semiasfixiados Brazofuerte, y con dos disparos de revólver bien apuntados y mejor dirigidos, logra desatar las ligaduras que le aprisionan. Muy difícil habría sido para Elmo y Lucila salir de aquel laberinto de calabozos repletos de trampas por todos lados, si su amigo chino hubiese ignorado el manejo de los resortes que hacían funcionar tanta diabólica trampa y tanto infernal instrumento de tortura.

Cuando nuestros amigos abandonan la obscura cueva en la cual tanto habían sufrido, Chai Hong les indica el camino que deben seguir para llegar hasta la calle y respirar el aire puro de la libertad. Desgraciadamente, los infelices se extravían en aquel confuso laberinto de pasillos y callejones, y en vez de salir a la tan ansiada calle, se encuentran encerrados dentro de un inmundo calabozo, que los miserables conjurados de la terrible sociedad secreta china, utilizaban para encerrar en él a las víctimas que caían en sus manos.

Después de romper las cadenas que aprisionaban a dos de aquellos desgraciados, Elmo y Lucila logran encaramarse a una de las rejas de su prisión. Con sus hercúleos brazos, Elmo consigue torcer los gruesos barrotes de hierro y abre un boquete suficientemente ancho para pasar por él a la parte exterior del calabozo. Cuando nuestros amigos creen estar más cerca de la tan ansiada libertad, ésta parece alejarse de ellos, pues la ventana defendida con tan gruesos barrotes de hierro no es más que un engaño. Elmo y Lucila, sin saber cómo ni de qué manera, se encuentran entre las sombras de otro calabozo más tenebroso que el primero. Las únicas entradas que daban acceso a esta tumba donde los que entraban en ella podía decirse que eran enterrados en vida, consistían en dos pequeñas aberturas, una de ellas en el techo y la otra en el piso. Por la abertura superior descendió una jaula de hierro que aprisionó a Elmo, y deslizándose por la abertura inferior fué a parar a una obscura cueva, en uno de cuyos rincones un león hambriento lanzaba espantosos rugidos.

Como por arte de encantamiento, la caja de hierro se abrió por dos de sus lados, y un hombre de hercúleas fuerzas y un león acosado por el hambre, se lanzaron a una encarnizada y desigual pelea.

Lo que no sabe el público

Nada presenta a la humanidad tan en crudo (permítasenos la expresión un poco carnicera) como una escena de carreras de caballos. El gran rumor de las tribunas, las fisonomías alteradas de los apostadores, las elegantes toilettes de las bellas mujeres: todo se combina para conseguir un encuadre lleno de interés y capaz de suspender los sentidos.

Además, no son sólo los intérpretes humanos los que ahí llaman la atención; son, asimismo, los equinos. En "Caballero y Jockey", que aun no ha desaparecido de nuestros carteles, el interés se centraliza, en un momento dado, sobre Ghurka, hermoso ejemplar de caballo, ganador en Sandown Park. Ghurka ha aparecido ya en "A gamble for love" (apuesta por amor), "A fortune at stake" (una fortuna al azar), "A turf conspiracy" (una conspiración del turf). Y para la Broadwest Production, marca de "Caballero y Jockey", aparecerá aún en "The Great Coup" (la gran copa).

William Russell, nueva estrella Fox, al principio de su vida activa, ambicionaba ser acróbata. Realizado su propósito, no tardó en caer de su "elevada posición". El golpe le lesionó la cadera, obligándole a despedirse de la acrobacia. Un tipo hipocondríaco se habría dado por perdido. Russell, no. Discurriendo un nuevo sistema de cultura física, dedicóse a su práctica constante; y así logró enmendar el daño; a tal punto que, cuando las situaciones foto-escénicas lo requieren, puede hacer alguna prueba no común.

Priscilla Dean tiene una manía extraña. Su linda casita, en Pasadena, está rodeada de un terreno donde la celebrada estrella cultiva unas cien especies diversas de cactus. Posee algunos de los ejemplares más raros, de la variedad sin espinas.

—Me gustan — dice — porque dan un contorno muy californiano a mi casa.

Atención, lectoras. Donde menos se piensa, salta una receta de tocador.

Peggy Pearce, de la Universal, a su regreso de Arizona, donde formó parte del rol con que se filmaba "A man of peace" (un hombre pacífico), ha contado su descubrimiento; y nosotros se lo vamos a contar a ustedes.

Gran parte de las escenas fueron encuadradas en el campo; y la compañía, por tal motivo, tuvo que hacer vida de campaña. Peggy, con auxilio de un cowboy, cocinaba; y para guisar, pelaba papas constantemente.

Ahora bien; oigamos cómo discurre la hacendosa actriz:

—La cáscara de la papa—dice—contiene ciertos elementos minerales muy benéficos para la epidermis. En Arizona el sol y el aire son atroces para la piel. El ambiente es alcalino, y quema el cutis lo mismo que la brisa marina.

Yo tenía las manos en constante contacto con la humedad de las peladuras de las patatas; y noté que, en vez de echárseme a perder la piel como a los demás, iba mejorando, suavizándose y se mantenía con muy lindo aspecto. Es decir: que las peladuras de papa son depurativas para el cutis.

He ahí el descubrimiento. Merece la pena, porque está al alcance de todas las manos.

¿Quieren ustedes hacer la prueba, niñas...?

Una constante lectora "muy curiosa" nos pregunta a quién preferimos: ¿a Irene Castle o a Doris Kenyon?

Estábamos por responder "Ke... nyon" es de nuestra incumbencia en ese género de inquisiciones. Las preferencias son personales, y no para publicarse.

Objetivamente, podemos ilustrar a la inquiriente. Irene es más prestigiosa como mujer de "chic". Doris tiene fama de bonita. Irene, nó; pero le vale más ser muy simpática.

Además, hay algo que la redime, fisiognómicamente, y que acentúa en ella el toque natural de buen gusto: es la mirada. Los ojos de Irene son azules, de visual plena, muy dulce, hasta diríamos muy "distinguida".

En Doris los méritos son distintos. Sin ser tan femenina, es más hembra, en apariencia. Habla menos al espíritu, y mucho más a los sentidos. Para ser ostentosa necesita vestir muy rico; mientras Irene sería elegante aún posando de Afrodita.

El buen gusto, diverso de la elegancia, es común a estas dos estrellas. Y consiste en que una y otra han estudiado perspicuamente la calidad y el volumen de la propia hermosura o belleza. Y saben muy bien, admirablemente, idear, crear, dar relieve al corte que más adorna, en cada caso, las prendas con que la naturaleza hizo de ellas dos modelos privilegiados del eterno femenino.

"That's the question".

Es cuanto nos está permitido exponer.

Hemos visto ya a Billie Rhodes en nuestras pantallas. La volveremos a contemplar en "La oveja y el león", una de las "Jury's Imperial Pictures".

La obra se filmó a fines de diciembre del año pasado. Tiene escenas impresionantes y divertidas, alternativamente.

Están volviendo a ser de actualidad las películas de dos rollos.

Las empresas que principalmente vuelven por esé sistema son la Fox, en las Sun-Shine Comedies; la Paramound Arbuckle; la Goldwyn Company, en las Capital Comedies; la Universal, en las Century Comedies, y las Christie Comedies.

Alguien nos inquiere si en las empresas productoras norteamericanas son aceptados los argumentos que puedan enviarse desde acá.

Desde luego, todo es aceptable cuando es bueno. Además, allá hay gran demanda de asuntos, actualmente.

Pero recomendamos a los interesados que tengan bien presente las advertencias expuestas a continuación:

No se envíen cartas sin dirección exacta.

No se escriba largo.

No se remitan cartas en castellano a editores ingleses o norteamericanos, si se quiere ser atendido con premura. Deben ir en idioma inglés y escritas a máquina. Lo mismo es aplicable al texto de la sinopsis, aunque para el caso hay más tolerancia.

No se introduzcan muchos tipos en la acción. Los repartos cortos son los mejores; son más fáciles y menos costosos.

No se reunan escenas que deban situarse en países muy diversos, o en climas o estaciones distintas (arenales y nieve, bosques vírgenes y picos montañosos, etc.)

No olvidar que los gastos postales son a costa del remitente; de suerte que nunca recibirá respuesta si omite incluir el porte.

No se envíen sobres blancos; debe preferirse el papel manila.

No se deje de conservar una copia al papel carbón; pues los originales suelen extraviarse.

No se extienda en descripciones; es preciso escribir en compendio la acción. En materia de explicaciones, sólo las imprescindibles.

No se empleen indicaciones en términos técnicos (contracuadro, trípode, etc.) El director, o el encargado del libreto de continuidad se ocuparán en ello.

No se repitan temas tratados en películas conocidas.

No se insista en preguntar al editor de escenarios la suerte de la obra; si demora, es porque espera turno. Y los turnos son muchísimos.

Myron Selznick, el joven magnate de las "motion pictures", ha aumentado tan rápidamente su elenco de estrellas, que tiene miedo de resultar "estrellado".

Hace poco se aseguró la vida en 560.000 dólares, con lo cual la suma de sus seguros personales llegó a un millón de dólares. Con lo que ha batido el record.

El programa de hoy

Empire Theatre — Corrientes y Maipú. — Hoy, tarde y noche: El pacificador, Quien arrojará la primera piedra, El orgullo de la fuerza.

Palace Theatre — Corrientes 757 — Hoy: El precipio de la muerte, 5o. ep.; Quién mal anda, se resbala; el forastero, El orgullo de la fuerza.

Select — Suipacha 482 — El salón más fresco de la capital — Hoy, tarde y noche: Un ángel hambriento, Yates el egoísta, Pathé Journal, El orgullo de la fuerza.

Grand Splendid Theatre — Santa Fe 1860. — El teatro más fresco y agradable de la capital. Hoy tarde y noche: El forastero, El divorcio de Patricia, El precipicio de la muerte, 5o. ep.; El orgullo de la fuerza.

Splendid Theatre — Santa Fe 1848 — Hoy tarde y noche: Nieve y fuego, Venus en el Este, Seguro de amor.

Smart Palace — Corrientes 1283. — Hoy, tarde y noche: Sudando el kilo, Angel hambriento, El orgullo de la fuerza, El terror del Oeste.

Mignon Palace — Hoy, tarde y noche: Variado programa.

Electric Palace. — Lavalle 836.— Hoy: Robinsones moderno; El peligro de la inocencia; En malos pasos, La novia, El más culpable, Pathé Journal 607.

Select Lavalle — Lavalle 921 — — Hoy: El espectro, Por los fueros del honor, John Barrymore; Amores fríos, El misterio de la montaña del Trueno, Pathé Journal 726; Poder de la juventud.

Porteño — Corrientes 856. — Variedades y cine para familias. Todos los días estrenos. Espectáculos por secciones. Exito del imitador Mirko. Cuarteto criollo Los de la Leyenda.

Esmeralda — Esmeralda 443 — Función de biógrafo alternado con números de variedades: The Great Richiardi, Susanita Carman, Darwin, La Petit Nené.

Majestic Theatre—Todos los días tarde y noche, grandes estrenos de biógrafo y variedades. Exito de La Clavelito, The Mexican, Miyar, Hermanos Rubio, Rosario Pacheco.

Gaumont Theatre — Rivadavia 1635.—Hoy, tarde y noche, variado programa con estrenos.

Teatro de la Princesa — Suipacha número 460. — Cine continuado, de 11 a 7 y de 8 a 12: En el país de las nieves, El pacificador.

General Belgrano — Cabildo 2165 — Hoy, tarde y noche: El precipicio de la muerte, 2o. ep.; Pathé Journal 629, El desconocido, Un delincuente nato, El arte de bien gastar.

Crystal Palace — Corrientes 1850. — Hoy tarde y noche: Sangre de gitana, Elmo el invencible, 4a. serie; El demonio con faldas, Un valiente de verdad.

Cine Moderno. — Corrientes 830. — Hoy, tarde y noche: Estrenos.

Cine Bolívar — Bolívar 1032 — Hoy: Elmo el invencible, 1a. serie; La fierecilla domada, María Regan.

Imperial Biógrafo — Cangallo 771 — Hoy: Lluvia de oro, La liga de mi dama, Sacrificio divino.

Cine Presidente Roca. — Rivadavia 3753. — Hoy: Pathé Journal 600; El amor en el West; El mozo del bar, La sangre no miente; El dilema.

The American Palace — Córdoba y Callao (techo todo abierto).—Hoy, tarde y noche: Variados estrenos.

Real Cine — Esmeralda 425. — Variado programa.

Cine Radium N.o 6 — Rivadavia 2970. — Hoy: Estrenos.

Cine Colón de Flores (Sud América 66)—El cine de las grandes películas. Programa ameno con estrenos.

Cine San Martín—Rivadavia 7068. —Hoy: variado programa, con estrenos.

Teatro Pueyrredón — Rivadavia número 6870. — Secciones "Flirt" y "Ronda", selecto programa de cine.

Cine-teatro París—Rivadavia número 3032-42 (V. Sársfield). — Todos los días variado programa con

Soleil Palace — Corrientes 3139. — Hoy: variado programa con estrenos.

GALERIA TEATRAL DE "LA EPOCA"

Mlle. Jetta Rianza del "Hippodrome" de Londres

CARRERAS DE CABALLOS

HIPODROMO ARGENTINO

La temporada clásica...

Debe iniciarse en la próxima reunión, con el Premio Apertura, la temporada clásica de 1920, y como ya hemos manifestado, promete ser interesante, a pesar del temor manifestado por el decaimiento de nuestro caballo de carrera, y que ha sido motivo de la rápida renovación de reproductores.

Para no ocupar la atención, sobre la prueba del jueves, en la que van a cumplir su inscripción Royal Admiral, Miguelito, Riquet, Quintilla, Centauro, Esdepaja y Espinela, sólo nos concretaremos a decir que todas las preferencias están de parte del hijo de Bijou Royal, a pesar de los 60 kilos que lleva, y poder así, dedicar nuestra crónica a las dos pruebas de productos anunciadas para el domingo, en la que van a medirse los potrillos y potrancas que mejor actuación han tenido en lo que va del año.

PREMIO CASARES

Distancia, 1.000 metros

COMPETIDORES Y MONTAS

Dorarca, 54 kilos, D. Torterolo
Lahore, 54, R. Lanatti.
La Carabela, 54, M. Vignatti.
Melancólica, 54, P. Cichetti.
Tisana, 54, J. Carelli.
Carmuchita, 54, G. Ardouin.
Murriña, 54, R. Peletier.
Vista Corta, 54, F. Casino.
Colinette, 54, M. Lema.
Mayblossom, 54, A. Grassi.
Copihué, 54, M. Altamiranda.
Partessana, 54, X. X.
La Italiana, 54, X. X.

Dorarca, ganadora de la primera carrera de potrancas, es la que tiene mayores méritos, más partidarios y la que con tal motivo ha de ser la preferida de la cátedra.

Esta impresión, tomada a raíz de imponerse la hija de Val d'Or, en gran estilo, ha sido fortalecida a consecuencia de no haber sido ratificada. Arisca, compañera de stud, ni Vagabunda, que pertenece a las montas del jockey Torterolo.

Por más que entre las concurrentes existan varias regulares, nadie supone que puedan vencer a la pupila del stud Indécis, quien en la corrida que se le dió, el viernes, dejó la impresión que corre mucho.

Como principales adversarias suenan Carmuchita y Lahore, en primer término, siguiéndoles por orden de preferencias Murriña y Melancólica.

La potranca del stud Condal, que inspira gran confianza a su entraineur, posee grandes ligerezas, y como se trata de una "Diamond Jubilée", algo delicada, sólo se le ha dado una pasada suave en la distancia, no así a la pupila de Ireneo Churi, a quien se le ha cotejado en 1.000 metros, con inmejorable resultado.

Murriña y Melancólica, que la siguen en preferencias a las mencionadas, pueden producir una honorable carrera y figurar en los puestos del marcador.

En la Petite Ecurie se nos ha manifestado que esperan poder vencer de nuevo a Melancólica y que no hay razón para que suceda lo contrario, desde que la hija de San Jorge ha continuado sin tropiezo y ha realizado algunos progresos.

Del resto de anotados, que son La Carabela, Tisana, Vista Corta, Colinette, Mayblossom, Copihué y Partesana, no aparece ninguna con la chance de las favoritas.

Volviendo a la preferida, podemos agregar que el entraineur Juan Torterolo, al referirse a Dorarca, le ha atribuído idénticas condiciones que su media hermana Gran Cosa, al iniciarse en las pistas. Título más que suficiente para acreditar su chance.

PREMIO KEMMIS

Distancia, 1.000 metros

COMPETIDORES Y MONTAS

Leoufucó, 54 kilos, P. J. Ramírez.
Diamond Red, 54, T. N. Fernández.
Debenture, 54, D. Cardoso.
Kinkoró, 54, A. Quinteros.
Calderón, 54, R. A. Carabajal.
Ventose, 54, A. Sánchez.
Pretal, 54, D. Torterolo.
Humital, 54, (dudoso)
Ziem, 54, R. V. Lanatti.
El Veronés, 54, F. M. Casino.
Pizarrón, 54, F. Liceri.
Turundel, 54, J. Bastías.
Jocolí, 54, A. Grassi.
Romanoff, 54, G. Ardouin.

Será un encuentro acaso más lucido que el de las potrancas.

En esta prueba clásica, como la anterior, los representantes de los colores del señor Unzué serán los preferidos de la cátedra, lo que se justifica, si se toma como base la fácil victoria que han obtenido al iniciarse en las pistas y que su jockey oficial prefiere a Pretal, teniendo también a su disposición a Humital, que ha sido ratificado, pero que, seguramente no correrá, y al mismo Jocolí.

Es una línea que hace inclinar la opinión hacia el hijo de Pippermint, por distintas razones, pero no creemos, sin embargo, que sean sus probabilidades tan terminantes como las de Dorarca.

Pretal, que como decimos, será el encargado de representar los colores del stud Indécis, el viernes último fué cotejado con su compañero Cylleval sobre 1.000 metros, dejando satisfecho a su competente entraineur. ¿Quiénes puedes interponerse a su victoria?

Se habla, en primer término, de Ziem, a quien se le considera tan candidato como el mejor.

En el stud Los Yuyos se tiene plena confianza en el hijo de Larrea.

Hay quien pronostica la sorpresa de Romanoff, de quien, como hemos informado, tiene una corrida de 59" 3|5 los 1.000 metros.

Jocolí, es otro competidor con probabilidades de acuerdo con la manera de desempeñarse en su debut. Y hay otros potrillos, que como Diamond Red y Calderón son señalados para el caso de que el "Kemmis" se resuelva por un resultado imprevisto.

La potrillada mucho más pareja que las potrancas, cuenta con otro buen número de competidores que han de ser Leoufucó, Debenture, Kinkoró, Ventose, El Veronés, Pizarrón y Turundel, todos ellos bien preparados y que por prudencia no conviene eliminarlos del comentario.

En estas condiciones presentamos a nuestros lectores, las dos carreras citadas, que tal vez encierren el secreto de revelarnos algún gran caballo o el futuro ganador de muchos de nuestros próximos clásicos.

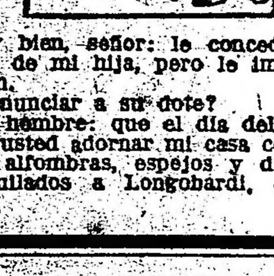

—Muy bien, señor: le concedo a usted la mano de mi hija, pero le impongo una condición.
—¿Renunciar a su dote?
—No, hombre: que el día del casamiento haga usted adornar mi casa con los cortinados, alfombras, espejos y demás adornos alquilados a Longobardi, de Bolívar No. 280.

PREMIO C. CASARES—1000 mets.

Sus ganadores hasta la fecha

1889 Alicia, por Phoenix y Alice Scott, del stud Luis Chico.
1890 Araucaria, por Balaklava y Poplin, del stud J. Dalton.
1891 Margery, por Phoenix y Annie, del Capitán López.
1892 Divina, por Star y Dalriada, del stud Las Ortigas.
Folie, por Jetsam y H. Bee, del stud Indécis.
1893 Etoile, por Whipper In y Dichosa, del señor E. Acebal.
1894 Primera, por Noé y Condesa, del señor J. B. Zubiaurre.
1895 Rose Royale, por Acherón y R. Cheeks, de la ecurie Belgrano.
1896 Brise, por Orbit y Britania, del señor J. B. Zubiaurre.
1897 Denová, por Phoenix y Midge, del stud Denové.
1898 Guiña, por Gladiator II y Lost Chard, del stud Amianto.
1899 Caprice, por Carrasco y Cape Rase, del stud Yuquerí.
1900 Delice, por Saint Mirin y Darling, del stud Indécis.
1901 Mine d'Or, por Saint Mirin y Rose d'Or, del stud Escocés.
1902 Bacanal, por Wagran y Orgía, del stud Platense.
1903 Edith, por El Amigo y Estrella, de la ecurie Ben d'Or.
1904 Escocia, por Stiletto y Colombia, del stud Escocés.
1905 Sylvia, por Simonside y Corina, del stud Sylvia.
1906 Mosca Muerta, por Pillito y Morena, del stud Montiel.
1907 Honrada, por Valero y Hortensia, del stud La Morada.
1908 Polilla, por Wagram y Marta, del stud Las Cañas.
1909 Salmonea, por Sismonside y Backwater, del stud Luján de Cuyo.
1910 Espirita, por Old Man y Espuma, de la Petite Ecurie.
1911 Colette, por Livarot y Nieve, de la ecurie Bonheur.
1912 Chaine, por Camors y Cherette, de la ecurie Belgrano.
1913 Indiecita, por Val d'Or e Indécis, de la ecurie Touschtone.
1914 Felpilla, por Galloway y Lusitana, del stud El Aguila.
1915 Decidida, por Pearl River y Deception, del stud Don Gonzalo.
1916 D. Alda, por Your Majesty y Vega, del señor J. B. Zubiaurre.
1917 American Queen, por Escamilo y American Girl, del stud Amistad.
1918 A. B. C. por Craganour y Anormaly, del stud Chapadmalal.
1919 Gran Cosa, por Val d'Or y Proeza, del stud Indécis.

PREMIO G. KEMMIS.—1000 metros

Sus ganadores hasta la fecha

1889 Acherón, por Zanoni y Mineral, del stud E. Acebal.
1890 San Martín, por Phoenix y Falka, del stud Gral. San Martín.
1891 Amianto, por Zanoni y Mariana, de Las Ortigas.
1892 Danton ex Wanderer, por Phoenix y Corina, de la Petite Ecurie.
Rivadavia, por Chivalrous y Baronesa, del stud La Prensa.
1893 Potosí, por Star y Printaniere, del stud La Prensa.
1894 G. Lavalle, por Acherón y Dewdrop, del señor J. B. Zubiaurre.
1895 Ontario, por Orbit y Adriana, del stud A. Lincoln.
1896 Independiente, por Noé y Teetotum, del stud A. Lincoln.
1897 Balcarce, por Gay Hermit y M. Louisa, de la etite Ecurie.
1898 Cacique, por Stiletto y Regalina, del stud Pobre.
1899 Vulcano, por Ojo de Agua y Venus, del stud A. Lincoln.
1900 Catriel, por Noé y Profesora, del stud Carhué.
1901 B. Dundée, por Saint Mirin y Linfa, del stud Escocés.
1902 Pippermint, por Saint Mirin y Mostaza, del stud San Jorge.
1903 Voltaire, por Camors y Vocal, del stud Reyna.
1904 Cumbay ex Musolino, por Le Samaritain ex Leopard y Contrabandista, de la Petite Ecurie.
1905 Manzanares, por Neápolis y Minerva, del stud Lagrange.
1906 Melgarejo, por Amianto y Mimí, del stud El Jockey.
1907 Olivo, por Orbit y Trinidad, del stud Las Mercedes.
1908 Picadilliy, por Camors y P. Duchess, del stud Lagrange.
1909 Simombach, por Offe bach y Simona, del stud América.
1910 Arequito, por Simonside y W. Cry, del stud L. Castells.
1911 B. Royal, por Jardy y Quayside, del stud E. Hileret.
1912 Infernal, por Val d'Or y Meltona, de la ecurie Ituzaingó.
1913 Brighton, por Bochinche y Therapia, de la ecurie The Barón.
1914 Kick. II, por Rosales y Fraxinella, de la ecurie Madcap.
1915 Gaiteiro, por Galloway y Ciruela, del stud Armon.
1916 Guillermín, por Ducato y Guillermina, del stud Obdulio.
1917 Botafogo, por Old Man y Korea, del stud Alvear D.
1918 Jafet, por Galloway y Juana de Arco, del stud Armón.
1919 Lucky Day, por Le Sancy y Lady Ortiga, del stud Our Day.

YUPANQUI

Tiene buena carrera

El premio Zuccarelli, que forma parte de la reunión a efectuarse el jueves en Palermo, es una carrera ordinaria donde los elementos que se han reunido valen poco y si al hijo de Your Majesty le da por repetir su última performance no le ha de costar gran trabajo anotar otra victoria en su haber.

Yupanqui lleva como enemigos principales a Banquo y Smolensko.

FAIR PLAY

Ha sido puesto en reposo

Al pupilo del stud Los Rosales que venía siendo ejercitado con regularidad se ha puesto en reposo para ver si de esta forma vuelve por su prestigio en cuanto sea presentado en público, pues ya se sabe que ha sido uno de los mejores productos de la generación anterior.

Fair Play tardará, más o menos, un par de meses en reaparecer en la pista.

CINICA

Debutará el domingo

Cínica es una hija de Cragancur y Ginerea, que defenderá los colores del stud Argentino y que a pesar de tratarse de una potranca debutante puede iniciarse con una victoria si responde a los cotejos que tiene con Copihué.

Se encuentra anotada para la reunión del domingo próximo y puede tener una figuración discreta de acuerdo con las notables ligerezas que demuestra en sus ejercicios y a la confianza que le merece a su stud.

OREZZOLI SE PREPARA

Después de la campaña realizada con Tirsis este entraineur piensa que seguirán sus triunfos con Royal Carrot, un hijo de Charming, que tiene anotado para la reunión del jueves próximo.

Y puede estar en lo cierto, porque Royal Carrot cuenta con buenos trabajos en privado.

LUCKY DAY

Este hijo de Le Sancy se está poniendo en condiciones de reaparecer, pero respecto a su actuación tienen los aficionados una duda: ¿volverá a ser lo que se pensó en un principio? ¿repetirá su carrera del Jockey Club?...

No se sabe, lo único que podemos informar es que Lucky Day está como en sus mejores tiempos.

FANTASIO

Irá a los clásicos

Y la hermosa campaña realizada por el hijo de Old Man en los handicaps le da títulos para considerarlo uno de los buenos candidatos en la distancia en que se considera especialista.

El defensor de la Petite Ecurie ha de llevar muchas veces al disco sus colores ocupando el primer puesto, pues ya se sabe que se trata de un caballo clásico y que luce un estado inmejorable.

Productos debutantes

En las próximas reuniones harán su debut los siguientes productos:

Norton, por Nítrico y Puple Healhen.

Brabante, por Rodil y Broncina.

Royal Carrot, por Charming y Royal Drop.

Pelele II, por Volador y Córcega II.

Gaffeuse, por Craganour y Grenadine.

Sussy, por Larrea y Foxy.

Pasa Pasa, por Folleto y Luna Park.

Guardia Real, por San Jorge y Glue.

Democracia, por Jardy y Dinamita II.

Cínica, por Craganour y Cinerea.

A. Nozeret, por Jardy y Rubicela.

Fico, por Volta y Adriana II.

Furlátel, por Pimental y La Furlana.

Vale Cuatro, por Orinoco y Verdad.

Infiesto, por Asturiano y Jarana II.

Nivel, por Tullibardine y Nereida.

Narcótico, por Le Samaritain y Morfina.

DESCANSO FORZOSO

Como la reunión de ayer fué suspendida a causa de las elecciones, los caballos en training han gozado de un breve descanso que les ha sentado muy bien y que influirá para que el jueves demuestren sus energías de nuevo.

En la próxima reunión deben prepararse los aficionados porque el programa se presta a sorpresas, máxime si se tiene en cuenta la circunstancia anotada.

BRUJO.

Está sano

El hijo de Calepino se encuentra sano de las dolencias que dieron lugar a que se le suspendiese el training y no tardará en volver a ejercitarse de nuevo porque el mal no ha tenido mayor importancia.

Brujo está muy lindo y puede responder a su brillante campaña en cuanto vuelva a la lucha.

HANDICAPS

Reunión del domingo 14 de marzo.

Premio "Jafet", 1600 metros — Grey Fox 62 kilos, Fantasio 59, Takecare 56, Tirsis 53, Charol 53, ¡Iup! 52, Custodia 50, Gral. Haig 50, Gallipoli 50.

Premio "Lucky Day", 3000 metros — Tingel 60 kilos, Tours 59, Surf 55, Gral. Capdevila 53, Lady Ada 48, Golden Tip 47, Jacinta 47, Guilbert 46.

BERNADOTTE

Anda bien

Reaparecerá en la prueba por sumas ganadas del jueves y como nos consta que tiene una buena corrida en la distancia y será presentado en la plenitud de sus medios es natural que sus partidarios crean que Bernadotte puede ser el ganador.

El descanso que ha tenido le ha favorecido mucho y va a intervenir en una prueba abierta a todas las pretensiones.

KING GEORGE

Es buen candidato

La performance producida por el hijo de Méhari al ocupar el segundo puesto de Jedo en su presentación anterior le da sobrados títulos para que se le considere uno de los principales candidatos en la carrera de velocidad del jueves próximo, pues ya se ha visto que en las pruebas de tiro derecho corre mucho King George.

Y como entre sus rivales no hay ninguno que sobresalga a su ecurie le merece gran confianza en esa ocasión.

HABANO

Reaparecerá el jueves

Y por cierto que tiene el hijo de El Diamante una linda ocasión para obtener una victoria, pues si bien debe considerarse que la carrera es brava dado el peso que a él le corresponde está en condiciones de hacer marcar tiempo a sus enemigos.

Habano con 47 kilos y lo mucho que anda en privado es un punto alto de matar.

ESTADISTICA

Del 1o. de enero hasta el 29 de febrero inclusive:

Caballos

Suri	$	19.600
Jedo	"	22.450
Palmerín II	"	16.100
Pope	"	15.600
El Cordobés	"	13.950
Alice	"	11.925
Jacinta	"	11.100
Machucho	"	10.600
Custodia	"	10.500
Castelar	"	10.450

Caballerizas

Indécis	$	24.450
Petite Ecurie	"	23.550
Pensamiento	"	19.600
Abrojo	"	19.050
Asteroide	"	23.550
Don Julio	"	18.950
Las Pitas	"	16.100
Lagrange	"	16.150
Junín	"	15.600
Haras Chapadmalal	"	13.950
Santa Teresa	"	13.950

Padrillos

Polar Star	$	51.000
Américo	"	45.650
Old Man	"	39.350
Jardy	"	37.650
Diam. Jubilée	"	34.100
Your Majesty	"	29.250
Hermitaño	"	29.000
Méhari	"	22.850
Juez de Paz	"	18.600
Craganour	"	18.285

Jockeys

J. A. Verduri	15	carreras
D. Torterolo	12	"
M. Lema	12	"
A. Grassi	11	"
E. Amuchástegui	9	"
M. Acosta	8	"
R. Pelletier	8	"
A. G. Borean	8	"
M. Altamiranda	7	"
C. Fenucci	6	"

VALE CUATRO - DEMOCRACIA

A estos dos pupilos del stud La Mimosa, que serán presentados en breve, se les dió corrida el sábado y en ella se condujeron de acuerdo con el buen concepto en que se tienen en su caballeriza.

Vale Cuatro es un hijo de Orinoco y Verdad, y Democracia es por Jardy y Dinamita III, y como puede verse por el pedigrée, son dos productos "de nota"...

REY PUESTO

Reaparecerá el domingo

Este hijo de Charming sería un buen caballo si moderase ese temperamento de que se encuentra dotado y que lo hace malgastar prematuramente sus energías en el momento de la largada, pero eso no obstante ha de ganar aún más de una carrera.

Para el compromiso que tiene para el domingo se le dió corrida el sábado, conduciéndose bien.

ÑACURUTU

Puede seguir la serie

Aunque va dispensando ventajas en el peso a todos sus enemigos, es, sin embargo, el candidato obligado para adjudicarse el handicap final de la reunión próxima, pues está en su distancia predilecta y ha seguido su training sin novedad.

Ñacurutú puede seguir la serie, dada la forma en que se está desempeñando en todos sus compromisos.

GRACE

Es un lindo lance

Entre las anotadas en el premio Zar Nicolás del jueves hay varias que se destacan "en el papel" y como de Grace no echan cuenta los aficionados, es justo dejar constancia de que Grace anda mucho en sus trabajos.

Grace no responde en carrera a esos ejercicios, pero bien puede ser que el jueves le d• por emplearse...

MILAMORES

Es gran candidata

La carrra que disputarán el jueves las yeguas de tres años, ganadoras de una, cuenta entre sus principales candidatas a esta hija de Diamond Jubilée, que en casi todas sus presentaciones ha ocupado los puestos de preferencia del marcador y vuelve a la lucha bien preparada.

Milamores le merece mucha confianza a su caballeriza, que supone que ha llegado el momento de que logre su segunda victoria la hermana de Moloch.

GUARDIA REAL

Ha sido anotada

Se trata de una hija de San Jorge y Glue, que defenderá los colores de la Petite Ecurie y que lista para hacer su debut en la reunión del domingo próximo, donde puede ser la ganadora.

Guardia Real le inspira gran confianza a su entraineur, que se funda para ello en los buenos trabajos que viene produciendo en privado.

HIPODROMO LA PLATA

INSCRIPCIONES

Para las carreras del domingo 14 y viernes 19 de marzo:

14 de marzo de 1920

Premio Sabatina, 1600 metros— Andarivel, Scarificio, Games, Baulito, Kopec Spice, Potentado, Hilaria, Katraca, La Carmen, Colhue, Matará.

Premio Sable, 1500 metros—Milton II, Flor Dorada, Estentor, Invierno, Dareful, Ouby, Albardón, Quicha, Dondiego, Ferrari.

Premio Saca Chispas, 1400 metros —Milton II, Lemberg, Flor Dorada, Otero, Beguina, P. Queman, Salambó II, Flor del Pago, Albardón, Chaira, Travieso, Río Guayquiraró, Nobli, Cimarrón, Badel, Sabatina.

Premio Sacrilegio, 1600 metros — Prix Fixe, Pistoia, P. Voladora, M'Amie, Cynemer, Pimpant, Wardén, Búlgara II, R. Claudia, La Armonía, Dana, Giussepe.

Premio Saint Agnes, 1400 metros — Fels, Molever, Shocking, Divo, Campeador II, Petit Gosse, Hurgón, M. Bacheler, Morocho, Ibadam.

Premio Saint Cyr, 1700 metros — Maroma, Chelina, Sonma, Chala, Byzentine, Dogma, Labriega, Javina, Diaspa, Belcha, Danza, Andanada.

Premio Saint Emilion, 2300 metros — Ñandú, Bólido, Zuccarelli, Arras, Santa, Mayor López.

19 de marzo de 1920

Premio Tabaré, 1300 metros — L'Amico, Sacrificio, Baulito, Kopec, Westfalia, Torpedera, Spice, Potentado, Hilaria, Matraca, Duquesito, La Carmen, Matará.

Premio Taberniera, 1400 metros— Milton II, Lemberg, Flor Dorada, Inbierno, Gaby, Albardón, Cicerón, Dondiego, Ferrari.

Premio Table, 1300 metros—Beguina, Milton II, Saltona, Estentor, Flor Dorada, Royal First Son, Flor del Pago, Frontera, Albardón, Quicha, Cicerón, Necachis, Miss Tufa, Río Guayquiró, Nebli, Cimarrón, Bedel.

Premio Tableau, 1400 metros—Referee, Pistoia, Ternura, M'Amie, Guynemer, Pimpant, Warden, Búlgara II, Reyna Claudia, Madreperla II, Galante, La Armonía, Giussepe, Libertina.

Premio Tabolango, 1300 metros— Fels, Shencking, Divo, Campeador II, Dareful, Petit Gosse, Hurgón, Giussepe, Bedel.

Premio Tafalla, 1200 metros — Presteza, Marie Leckinska, Chala, La Chaplinska, Souma, Quickness, Dysentine, Diosma, Javina, Diaspa, Basurita, Rossio Cheeks, Belcha, Tarviesa, Libertina, Danta.

Premio Takecare, 2000 metros — Lancetazo, Petit Gosse, Hurgón, Zuccarelli, Arras, Morocho, Santa.

Hipódromo de San Martín

Programa para la reunión del 14 del corriente:

Premio Alcira, 1.600 metros — Ibero, La Búlgara, General Alvear, Microbio, Floraia, Lastpool, Sánchez, Sidra, Cachafaz, Juliano, Madisón, Jaurés, Alfanje, Lescaut, Júbilo II, Matatías II, Chillar Los Principios.

Premio Cáspita, 1.400 metros — Sidra, Kava, Percanta, Juwel, Humber, Kettle, Jaranilla, Mazurka, Juareca, Tarasca II, Lady Sun, Madreselva II, Cáspita, M. Sea, Miss Pankursts, Puraparada, Aurora Boreal, Povera, Astillera.

Premio Altea, 1.300 metros — Kava, Sesenta y Cinco, Manolo II, Madreselva II, Cáspita, Ñandubay, Footman, Sevillano, Espartillar, El PPlumitas, Majela, Chiste, Marpessa, Sistrum, La Cigarrera, Chusca, Pampeana II.

Premio Aduar, 2.200 metros — Old Green, Capri, Jaurés, Madrugadora, Jaranilla, Tanguero, Masirisa, Tableau, H. Power, Jarfelt, Lanús, Aduar, Lamento, La Cigárrona, Chusca.

Premio Majela, 1.200 metros — Mme. Wolf, Cuerdita, Destreza, Volar Volar, Mundana, Pa los Palos, Viva la Patria, Moon, Blondine, Malcriada, Don Benito, Sonteska, ...grina, Catata, Marjolaine.

Premio Tisana, 1.400 metros — Sidra, Cachafaz, Kava, Jubila II, Sea, Ñandubay, Majela, Chiste, ... señor II, Alcides, Bombón II, ...rado, Oberdán.

Hipódromo del Rosario

INSCRIPCIONES

Para la reunión a efectuarse el 14 de marzo de 1920:

Premio Rápido, 1200 metros — Fortuny, Frigora, Barrera, Espa...cus, Supi, Characato, Chary d'Or, ... Flor del Aire II, Olmo, Keratina.

Premio Boston, 1500 metros — Rock Salt, Poética, Adán, Sinie... Korner, Digna, Milla Lonco, Mar... Vizconde, Lady Goos, Gamboló, ...ría, Keiss, Silurian.

Premio Mimosa, 1000 metros — Revelier, Nélida, Onza, Lais, Lóg... Seaweed.

Premio Apertura, 2000 metros (Ratificación). — Gallito II, Ze...tello, Conroy, Aguilucho, Toca ...rro, Somme, Suave, Pleno, Polo Oro.

Premio Simbad, 1300 metros — Briand, Maid II, Itatí II, Maní, ...deja II, Adán, Felpa, Ojo Bravo, A...xandre, Ricurita, Señoría, Me... Samboló, Hoff.

Premio Lyba, 2500 metros — Ia... Zenatello, Iluso, Cruz Diablo, T... Fierro, Biyuya II, Pagadora, Ja... Jack, Madison II, Wary.

Premio Iguazú, 1300 metros, ...zo 19 de 1920 — (Primera ratifi...ción) — Rock Salt, Buena Pieza, ...nf, Iluso, Felpa, Aguilucho, Som... Alexandre, Señoría, Briand, L'Esp... Hoff.

Premio Sibila, 1300 metros, ... 21 de 1920 — Primera ratificación —Mishup, Maid II, Minuet, B... Pieza, Felpa, Lady Bramble, Ma...ja II, Digna, Ricurita, Jales, Se...día.

FERROCARRILES DEL ESTADO

HARAN UN AMPLIO SERVICIO DE PASAJEROS, SU CARACTERISTICA ES "COMODIDAD Y CONFORT" PARA LO QUE HA ESTABLECIDO SERVICIOS COMBINADOS QUE PERMITIRAN LA REALIZACION DE VIAJES RAPIDOS A LAS SIERRAS DE CORDOBA:

Capilla del Monte
La Falda
Cosquín, etc.

ESMERADO SERVICIO DE TRENES LOCALES EN ESAS ZONAS DE VERDADERO TURISMO.

Cuentan los Ferrocarriles del Estado con un material de primer orden en coches de pasajeros y dormitorios, que reunen todas las condiciones deseables y que contribuyen a facilitar y hacer realmente agradables los viajes que realiza en toda su red, como servicio ordinario, vinculando las provincias de Santa Fe, San Juan, La Rioja, Catamarca, Santiago del Estero, Tucumán, Salta, Jujuy, hasta La Quiaca, frontera boliviana.

DESDE EL 15 de NOVIEMBRE ESTAN EN VIGENCIA LOS NUEVOS HORARIOS

Para la temporada veraniega

PARA INFORMES: Oficinas Centrales: Perú 672 — Buenos Aires
Jefatura de Tráfico: Santa Fe

Superintendencias Divisionales: Tucumán / Cruz del Eje

LA ADMINISTRACION.

HORTA y CIA
FABRICA DE MEDALLAS
GRABADOS, ORFEBRERIA
Y FUNDICION ARTISTICA.
B. MITRE 744 B. AIRES.
PIDAN NUESTROS CATALOGOS

HERNIAS Quebraduras
Reducción inmediata y garantida por antiguas y voluminosas que sean, y a toda edad, mediante el empleo del Reductor DORAT, patentado y garantido; es de interés para todo herniado leer el folleto que remitimos gratis. Dirigirse a DORAT — 577 Esmeralda 577. — Bs. Aires.

OBESIDAD Vientres caídos
No malgaste su dinero comprando fajas confeccionadas, que siempre resultan defectuosas, adopte el modelo LEONARD, que será hecha de medida, para cada caso, y tendrá la seguridad de haber hecho una buena adquisición. Pidan nuestro folleto. Diríjires a LEONARD, 577 Esmeralda 577. Bs. Aires.

TOSCANOS
AVANTI

DINERO
LA OCASION — — LA OCASION
Casa Rettes — San Martín ...
CASA ESTABLECIDA EN 1890
Alhajas y Pólizas PAGO todo su valor y
VENDO A MITAD DE PRECIO DE JOYERIA
ABSOLUTA RESERVA

FARMACIA y LABORATORIOS "Raffo"
ATENDIDOS PERSONALMENTE POR EL
Dr. JACINTO T. RAFFO
PROFESOR DE LA UNIVERSIDAD NACIONAL DE BUENOS AIRES
Permanece abierto DIA y NOCHE
SARMIENTO Esq. ESMERALDA
Se atienden pedidos telefónicos a cualquier hora del día y de la noche
TELEFONOS
Unión Telef. 366, 367 y 368 (Avenida) — Coop. telef. 2651 (Central)
Con 9 aparatos internos — BUENOS AIRES —

AGENCIA INMOBILIARIA DE PARIS
Director: PAUL MAS
152 Boulevard Haussmann 152, PARIS 8e arr.
Dirección Telegráfica: "ESLAM PARIS"
La Agencia mejor instalada y mejor organizada para la locación de departamentos amueblados y sin amueblar. Arrendamiento y venta de propiedades particulares. Hoteles, Petit-Hoteles, Villas, Inmuebles de renta, Administración de propiedades, etc. ANTES DE EMBARCARSE USTED, dé aviso telegráfico a la Agencia Inmobiliaria de PARIS, que pondrá a su disposición a su llegada, todos los departamentos amueblados o sin amueblar, que necesita, de acuerdo con sus indicaciones.

REMATES

Adolfo Bullrich y Cía.

9000 vacunos en 30 de Agosto, F. C. O.—

Hacienda de muy especial clase ... estado, de las cuales 4500 cabe... marca de los señores Pedro Espa... hijos, 2000 sola marca del señor ...sé Ma. Palma y las restantes, pro...dentes de prestigiosos establecim...tos de la zona. Se incluyen en la ...ta de novillos, vacas con y sin ... vaquillonas y toros. El remate ... efectuará el miércoles 10 de marzo ... 9.30 a. m. y a la 1 p. m., en el esta...blecimiento "San Francisco" de ...pain y en nuestras instalaciones ... 30 de Agosto. Oportunamente deta... completos.—Adolfo Bullrich y Cía.
v. 9 mar...

Juan M. Brunetti y Cía.

JUDICIAL — EN ADROGUE (F. ... Sud). Partido de Almirante Brow... Casa-quinta "San Carlos" calle ...nedo No. 111 esquina Norther, ... bien ubicada. Edificio principal co...puesto de sala, comedor, 4 dormi...rios, despensa, baño, cocina, w. ... etc., y en cuerpo aparte: cochera, ...balleriza, altillo, pileta, etc., ... de alambre tejido con ligustro, ca... empedradas, vereda de mosai... aguas corrientes, cañería, luz eléc...ca, árboles frutales, parral, de ...rro, etc Terreno de 43 metros 30 ... frente al Este por 56 metros 29 ... bién de frente al Sud, pues for... esquina. Base $ 24.000 m|n.

El remate se efectuará en nue... salón de ventas en esta capital, ... Rivadavia No. 714.

El miércoles 10 de marzo, a la... de la tarde. Orden del señor juez ... lo civil doctor Fernando Kiap... bach, secretaría del doctor Albe... C. Oderigo, Juicio a que se refiere... expediente No. 1137, L. 4, F. ... año 1919. Exigiremos en efectivo ... 8 o|o a cuenta de precio y 2 o|o ... comisión. Datos: Rivadavia 714. Juan M. Brunetti y Cía.
12|464 v. m...

Andrés Bontá

JUDICIAL — GAVILAN s|n., ... Julián y Deseado, terreno cerc... alambre, lote 21 de la manzana ... mide 8 mt. 66 cent. de frente al ... por 27 mts. 52 cent. de fondo.

Remataré el domingo 14 de ma...zo, a las 4 p. m., en el mismo.

Base rebajada 25 o|o, $ 774.54 ... m|n. Base anterior, 1.032.72 ...

Por orden del señor juez de ... titular de la sección 28, don Ar... des Saccone, en el juicio ... Cranwell contra Cecilio Mar... Ernesto Vaini, autorizado pa... gir el 8 o|o de seña y 2 o|o de ... misión.

Datos en el juzgado, Méjico ... o en mis oficinas Santa Fe 1841. ... A. Saccone, secretario.
12|479 v. mar...

"Bric a Brac"

Rivadavia 2580

J. COPELLO, REMATARA ... domingo 14 del corriente, a la 1 ... la tarde, por orden de la ca... "Bric a Brac", los objetos proce...tes del empeño vencido, alhaj... muebles, máquinas, armas, ropa... mercaderías en general.

Exhibición los días 11 y 13 ... corriente.
12|487 v. mar. 1...

A. C. Taquini y Cía.

JUDICIAL — CON RETASA, pro...piedad Uspallata 3525, de 4 habi...ciones, galpón y dependencias, 1... metros frente por 38.57 fondo, ... do la deuda del afirmado por cue... del comprador.

Base retasada, $ 6.340.43 m. ...

El domingo 21 de marzo, a ... 3 p. m., en la misma. Orden del ... ñor juez doctor Casabal, secret... doctor Laspiur, juicio Amelia Bi... contra José Vázquez. 8 o|o de ... 2 o|o de comisión. Más datos, ... tolomé Mitre 475, U. T. 3998 Av...
v. Marzo 20.